EL DIARIO PALENTINO

Miércoles, 10 de Noviembre de 1993 — EL DIA DE PALENCIA — Núm. 16.201. Precio 80 pesetas

Fundado en 1881

Enrique Martín y María Valentina Calleja, candidatos de listas alternativas para presidir el PP

Enrique Martín comunicó el lunes a los órganos regionales del PP que tenía intencion de presentar su candidatura. Por su parte, María Valentina Calleja, recibió el apoyo de la organización provincial en una reunión mantenida ayer tarde

(Información en pág. 5)

Gómez Guijas declaró en el juzgado por la denuncia de APP

(Página 5)

En el Centro Cultural Provincial, del 13 al 30 de noviembre

Presentada la exposición "Cultura material y Tradición en el Cerrato Palentino"

El presidente de la Diputación Provincial, Jesús Mañueco, presentó esta mañana en conferencia de prensa – como recoge la imagen de LUIS – la exposición denominada "Cultura material y Tradición en el Cerrato Palentino", que con carácter itinerante ha recorrido ya desde el pasado 13 de agosto – en que fuera inaugurada por el presidente del Senado, Juan José Laborda – las localidades de Dueñas, Astudillo, Baltanás, Torquemada y Villamuriel. El coordinador del proyecto etnográfico, Pablo García Colmenares, y el departamento de Fomento, dirigido por José Ramón Andrés, han posibilitado que la muestra se instale en el centro Cultural Provincial del 13 al 30 de noviembre, contando con un pequeño apoyo económico de la Dirección de Patrimonio de la Junta.

(Información en pág. 6)

En las Cortes Regionales

Jambrina anunció que las obras del Polígono de Venta de Baños se iniciarán este mes

En la foto de EFE el consejero de Medio Ambiente, Francisco Jambrina -izquierda-, durante su comparecencia en las Cortes regionales para explicar la viabilidad del Polígono de Venta de Baños. Le acompaña el también procurador palentino y presidente de la comisión de Medio Ambiente Narciso Coloma.

(Información en pág. 8)

El pleno decidirá cuál es la mejor

Cuatro empresas pujan por la adjudicación de la O.R.A.

Cuatro ofertas -una de ellas desestimada aunque cabe reclamación- fueron presentadas ayer en la apertura de plicas para optar a la adjudicación de la O.R.A., momento que recoge la imagen de LUIS.

(Información en pág. 7)

M.C.D.2022

JUEVES

11

Santoral: Ss. Martín de Tours, Verano obs.; Valentín, Feliciano, Victorino, Atenedoro ms.; Antonio, Bartolomé; Bertuino, Duban cfs.; Menas anac.

Sale el sol a las 07,56 h. y se pone a las 18,01 h. La luna sale a las 04,55 y se pone a las 16,14. Luna nueva el 13.

REFRAN: "Mal amo has de guardar por miedo de no empeorar".

EFEMERIDES

1951 Juan Domingo Perón, reelegido presidente de Argentina.

1966 El Consejo de Ministros acuerda conceder el indulto total para las responsabilidades políticas en la Guerra Civil española.

1973 Egipto e Israel firman el alto el fuego en la carretera de Suez a El Cairo.

1979 Javier Rupérez, secretario de Relaciones Exteriores de UCD, es secuestrado por ETA.

1980 Reunión en Madrid de la III Conferencia de Seguridad y Cooperación Europea (CSCE), con asistencia de delegados de 35 países.

1987 Destituido el jefe del PCUS en Moscú, Boris Yeltsin, por "graves fallos".

1992 La iglesia anglicana de Inglaterra aprueba la ordenación sacerdotal de las mujeres.

EL DIARIO PALENTINO
EL DIA DE PALENCIA

Palencia: Mayor, 67 - 34001. Apartado de Correos, 17.
Teléfonos: Redacción, 744822. Anuncios y suscripciones, 740417.
Administración,740258 FAX, 743360
D.P.: P-2-1958

Presidente editor: José Luis Alonso Almodóvar ; **Gerente:** José Luis Alonso Cruz

Director: Mariano Valero. **Subdirector:** Carlos Martín Santoyo
Redactor jefe: Gonzalo Ortega Aragón. **Jefe de talleres:** Francisco del Campo

VENTANAL

Frómista: La Coral Carrionesa ante la iglesia de San Martín.-(Foto OLEA).

Si desea publicar fotografías de su localidad en el "Ventanal", envíelas a El Diario Palentino, Redacción. C/ Mayor, 67 - 34001 Palencia. Indique el lugar y el autor. Formato ☐

CARTELERA

ORTEGA: *"Sol naciente"* (18) (5,30-8,15-10,45)
AVENIDA 1: *"La marca del asesino"* (18) (5,30-8,15-10,45)
AVENIDA 2: *"Jurassic Park"* (Parque Jurásico) (13) (5,30-8,15-10,45
AVENIDA 3: *"Huevos de oro"* (18) (5,30-8,15-10,45
AVENIDA 4: *"Sin testigos"* (18) (5,30-8,15-10,45)
AVENIDA 5: *"Kika"* (18) (5,30-8,15-10,45)
AVENIDA 6: *"El retorno de las brujas"* (7) (5,30-8,15-10,45
BOSTON 1: *"Dave, presidente por un día"* (13) (5,30-8,15-10,45)
BOSTON 2: *"Los visitantes"* (13) (5,30-8,15-10,45)
BOSTON 3: *"El fugitivo"* (13) (5,30-8,15-10,45)

SORTEOS

Lotería primitiva

Jueves, 4 de noviembre
21-23-26-31-37-40
C 43 - R 8

Sábado, 6 de noviembre
5-10-14-17-24-33
C 39 - R 6

El gordo de la primitiva

Domingo, 31 de octubre
1-7-8-24-42-44
C 35 - R 9

BONOLOTO

Lunes, 8 de noviembre
19-31-32-42-44-49
C 43 - R 0

Martes, 9 de noviembre
9-25-38-42-43-48
C 21 - R 7

Miércoles, 3 de noviembre
4-32-37-39-45-49
C 21 - R 2

Viernes, 5 de noviembre
1-2-3-14-24-46
C 40 - R 6

ONCE
n.º premiado ayer
93995

FARMACIAS

Miércoles, 10: Don José Fernando Adán Vallejo (Avda. República Argentina, 9) y D. José M.ª Arnáiz Poza (Avda. Santander, 7).

Jueves, 11: D. Manuel Arangüena Arangüena (Barrio y Mier, 8) y doña Regina García Toral (Avda. Valladolid, 24).

Servicio Nocturno: Don José María Fernández Nieto (Mayor, 40). Tfno. 742470. Diariamente desde las 10,30 de la noche.

TELEFONOS

Hospital General "Río Carrión"	72 29 00
Ambulatorio	74 40 11
Hospital Provincial "San Telmo"	72 82 00
Cruz Roja (oficinas y coordinadora)	70 05 07 - 70 05 03
Cruz Roja (urgencias)	22 22 22
Clínica "Virgen de la Salud"	74 77 00
Ambulancias	75 22 40
Ambulancias Cruz Roja	74 41 46
Ambulancias Vipamiel	84 46 76
Ambulancia UCI móvil	74 80 23
Servicio de asistencia mecánica y grúa permanente	75 13 85
Policía (urgencias)	0 91
Cuerpo Nacional de Policía	74 30 11
Protección Civil	0 06
Bomberos (Palencia capital: 080)	72 11 11
Subsector de Tráfico	72 06 88
Guardia Civil	0 62
Policía Municipal (092)	74 76 77
Ayuntamiento	71 81 00
RENFE -información-	74 30 19
Autobuses RENFE	74 32 22
Taxis: Parada Federación	74 21 26
" " Pasaderas	74 08 10
" " San José	72 00 16
" " San Lázaro	72 20 76
" " Est. RENFE	74 39 19
Iberdrola, averías	74 25 57
Asociación de Alcohólicos Rehabilitados de Palencia (A.R.P.A.)	72 89 58
Teléfono de la vida ADEVIDA. Palencia	72 89 54
Teléfono información para la mujer (900)	19 10 10
Hospital Psiquiátrico "San Luis"	72 09 00

ACTOS Y CONVOCATORIAS

Universidad de Valladolid.-Convoca su concurso quincuagésimoseptimo a plazas de profesores asociados, ayudantes e interinos. Las bases y relación de plazas, en los tablones de anuncios de los centros. El plazo de presentación de solicitudes finaliza el día 26 a las 14 horas.

Corte en la N-611.-Las obras que originaron el corte en la variante de Herrera, en la N-611, pk 80,050 a 82,000, no han podido ser terminadas por las condiciones meteorológicas, por lo que el corte se prolongará hasta el día 22 de noviembre.

Instituto Camino de la Miranda.-Los exámenes para las pruebas de Enseñanzas no Escolarizadas tendrán lugar los días siguientes: Ciencias Aplicadas, día 25 a las 11; Formativa Común, día 25 a las 16 horas y Area Tecnológico Práctica, día 29 a las 9.

Exposición de pintura.-El pintor Edelmiro Gradín expone sus óleos en la cafetería "Río Grande" de la capital, hasta el próximo 30 de noviembre.

COAG.-Dentro del ciclo de charlas divulgativas que sobre seguros agrarios viene impartiendo la Unión de Campesinos COAG, mañana día 11, tendrá lugar la tercera en salón de actos del Ayuntamiento de Antigüedad, a las 20,30 horas.

Instituto Camino de la Miranda.-Están expuestos los censos electorales; el plazo de presentación de candidaturas finaliza el día 12 de noviembre. El día de votación será el 23 de noviembre.

Adoración Nocturna.-San Pascual Bailón celebrará su vigilia mensual ordinaria en la noche del 13 al 14 de noviembre, en la iglesia de San Francisco, a las 10,30 de la noche.

M.C.D.2022

SOLANA PALENTINA

Gonzalo ORTEGA ARAGON

...y sus circunstancias

Publicábamos ayer una exposición sobre la evolución del medio rural palentino en la segunda mitad del presente siglo. En el estudio se remarcaban algunos hechos significativos y evidentes: la disminución de la población de nuestra provincia; el trasvase poblacional del campo a la ciudad; la drástica rebaja del número de explotaciones agrarias; el aumento de hectáreas por explotación; el cambio de porcentaje de población activa en la agricultura, etc.

Las diferencias son impresionantes y las cifras causan sorpresa. Por ejemplo, en veinticinco años, las explotaciones se han reducido a un tercio. Por ejemplo, en cuarenta años, los activos en la agricultura han disminuido hasta la cuarta parte. Por ejemplo, en cuarenta años, la provincia de Palencia ha perdido cincuenta mil habitantes, que podrían cifrarse en noventa mil si sólo nos atenemos al medio rural.

¿Y quién ha causado este estrepitoso cambio? Diríamos que, resumiendo, el hombre y sus circunstancias.

Todos estos cambios se han producido, en gran parte, fuera de la Comunidad Europea. Sin unas directrices exteriores, por simple mecánica social y por una lógica adaptación a las circunstancias. Unas circunstancias que ha ido variando y que ya no son las mismas hoy que hace treinta años.

Por eso, a uno le sigue pareciendo que las imposiciones comunitarias y del Gobierno propio deben mirar mucho esas circunstancias. Por ejemplo, el abandono masivo de activos en la agricultura llegó por dos hechos confluyentes: por la modernización de las explotaciones, que obligó a prescindir de mano de obra, y por la posibilidad de trabajo en los sectores industriales tanto nacionales como foráneos. Y entonces, ahora mismo hay que considerar otros dos factores: si se ha llegado a un tope aceptable de población activa rural y si la sobrante tiene posibilidades de empleo fuera del sector. Con lo que tenemos esas aludidas circunstancias que no se parecen en nada a las de hace años.

No se puede, por tanto, decir a un ganadero que abandone su ganado, sin ofrecerle una alternativa laboral. Y no se puede obligar a una reducción de los activos labradores, si no hay abierto un mercado de trabajo. Lo que puede ser válido para Suiza seguramente no lo será para nuestra Montaña o nuestra Tierra de Campos.

Sin que desechemos otras posibilidades de producción, nuestra riqueza genuina, natural y extensa sigue siendo la tierra. Para otros puede ser el mar, la nieve, las fuentes energéticas o la oportunidad comercial. Con lo que hacer tabla rasa igualatoria parece una barbaridad. Lo inteligente es encajar el rompecabezas lo mejor posible, no cortando por lo sano los salientes.

Porque estén seguros que el hombre y sus circunstancias seguirán con la criba en las manos. Por abajo irán cayendo los sobrantes. Por arriba quedará el grano limpio, con más o menos rápidas adecuaciones a los tiempos. No nos quiten la criba, no nos quiten el grano, sin ofrecer nada a cambio. Que eso puede ser matar la gallina y luego llorar si no hay huevos en el ponedero.

Sin trampa ni cartón

La margarita

Mariano VALERO

Está visto que cuando se habla de política nunca se pueden dar las noticias por ciertas hasta que la propia realidad de los hechos las confirman. Lo que está ocurriendo con el próximo congreso provincial del Partido Popular, que se celebrará el próximo sabado, día 20, así nos lo confirma una vez más.

La candidatura que iba a presidir José Luis Gómez Guijas, la que parecía contar con todas las papeletas para llevarse el premio gordo y por tanto la única que se iba a presentar, puesto que contaba con todos los parabienes de Juan José Lucas y Jesús Merino, presidente y secretario regionales del PP, se ha "caído" del cartel electoral. Gómez Guijas se lo ha pensado mucho y ha dado marcha atrás, argumentando que sus responsabilidades como empresario y a la vez como diputado delegado del área de Fomento de la Diputación y concejal del Ayuntamiento capitalino se lo impiden. O cuando menos le han aconsejado no asumir más compromisos.

Puede que los rumores sobre la presentación de una candidatura alternativa a la suya también haya tenido algo que ver, queriendo evitar enfrentamientos estériles que no le iban a beneficiar en nada a él ni al partido. Por otro lado, él mismo se ha encargado de aclarar que este quitarse del medio en la carrera por la presidencia provincial nada tiene que ver con las denuncias de APP contra su persona por presunta"prevaricación" en el desempeño de sus funciones como responsable del área de Fomento de la institución provincial.

El caso es que su candidatura se ha venido abajo y ha habido que buscar el recambio. Ayer se celebró una reunión en el partido y se deshojó la margarita. En la misma salió como posible sustituta María Valentina Calleja. Maritina. Concejala del Ayuntamiento de nuestra ciudad y responsable del Departamento de Cultura de la Diputación Provincial. Ya ven. Seguramente hasta ayer mismo ni a ella se la habría pasado por la cabeza tal posibilidad. La candidata, por cierto, y según ha podido saber nuestro periódico, ha recibido el "bautismo" y la "confirmación" -todo a la vez- esta misma mañana por los órganos regionales del PP.

El caso es que otro diputado, Enrique Martín, hacía lo propio el pasado lunes. El responsable del área de Personal de la Corporación Provincial tomó la decisión de anunciar a los órganos regionales del partido que estaba dispuesto a encabezar una lista al congreso del próximo día 20.

En fuentes del partido, tanto en Palencia como en Valladolid, parecen no estar demasiado preocupados porque se esté hablando ahora mismo, a poco más de una semana de la celebración del congreso, de que se van a presentar dos listas.Sencillamente porque dan por sentado que al final puede hacer acuerdo y consenso entre ambas.

¿Por qué están tan seguros de ello? Pues porque en la lista que podríamos denominar "oficial", la que encabeza María Valentina Calleja, se quiere dar participacón y "empleo" a todos cuantos estén interesados en integrarse en la misma. Sin distinción de edad, color, raza, religión, etc. Que tiene que componerse de cuarenta miembros en vez de veinticinco -por decir dos números cualquiera-, pues cuarenta. Así nadie se sentirá discriminado ni apartado del aparato. Del partido se entiende. No se me vayan por las ramas.

Y si finalmente no hay acuerdo y se presentan las dos listas, tampoco creo que sea para rasgarse las vestiduras. Cada cual votará la que le parezca mejor y punto. Yo creo que los partidos deben asumir también esta posibilidad con toda naturalidad. Es la propia esencia de un sistema democrático.

Hay de plazo algo más de una semana y supongo que va a ser bastante movidita. ¿Llegarán a un acuerdo los dos cabezas de lista y sus adláteres? El próximo día 20 se despejará la incógnita.

Y pensar que todos estos líos en los relevos de las presidencias provinciales del PP han sido causados por el propio partido. Más concretamente por el propio "jefe" Aznar y su afán por las incompatibilidades internas...

Desde la Calle Mayor

"La pela es la pela"

Carlos M. SANTOYO

*La Comisión de Presupuestos del Congreso de Diputados rechazaba en su reunión de ayer una propuesta de **Vicente González Lizondo**, representante de **Unión Valenciana** que proponía la reducción de los sueldos de los políticos en un 10 por 100. Desde el presidente del Gobierno al último director general, pasando por senadores y diputados.*

*El **Sr. Lizondo** pasará a la historia como el ingénuo que buscó un imposible, pero también como un hombre que puso en evidencia a los partidos mayoritarios de este país todavía llamado España. Porque el nuevo "matrimonio"" **PSOE-PP** se ponía de acuerdo para votar en contra al igual que los catalanes de **CiU**, aunque de éstos era lógico esperar esa respuesta por eso de que la "pela es la pela". Una teoría que parecen compartir tanto populares como socialistas, máxime tras la obligada "amistad" de éstos con el grupo parlamentario de **Miguel Roca** para aprobar los Presupuestos Generales del Estado.*

La idea del diputado valenciano no cabe duda que era tan popular como utópica, aunque no carente de sentido común. Porque si los padres de la Patria solicitan con reiteración a los ciudadanos de a pie que se aprieten el cinturón, no parece descabellado que sean los primeros en hacerlo por eso de que cunda el ejemplo.

*Sin embargo, **PSOE, PP y CiU** -el resto de partidos se abstenía con un silencio asimismo sospechoso- decidían caminar unidos para cargarse la iniciativa. Con razonamientos de lo más variopintos, pues **Joaquín Almunia**, en nombre de los socialistas, calificaba la propuesta de "pura demagogia" ... y el popular **Rafael Arias Salgado** justificaba su postura, ante la sorpresa general, significando que* "los diputados de provincias pasarían apuros para llegar a final de mes" *con esas 500.000 pesetas brutas que ingresan por el cargo y a las que se suman en la mayoría de los casos otras cantidades adicionales por otras ocupaciones.*

Quizás la congelación salarial que sufrirán, como los funcionarios, sea suficiente, pero resulta triste que se argumenten tonterías tales para que su "paga" de diputados no sufra merma. Llamando la atención de forma especial ese consenso de las tres agrupaciones citadas, a las que no ha importado coincidir en este asunto debido a que "la pela es la pela".

*Lo del sollozo encubierto del portavoz del **PP** sobre la "mísera" vida del diputado de provincias si se le rebajase un 10 por 100 de la nómina causaba cuando menos tristeza. Y representaba una provocación para los habitantes precisamente "de provincias" a los que asola el paro y la inestabibilidad laboral o, como mal menor, les cuesta Dios y ayuda llegar a final de mes debido a que su sueldo no es de medio "kilo", sino de una quinta parte ... con suerte.*

*Sin embargo, en lugar de hacer algo por salir de la crisis, **PSOE, PP y CiU** gastaban ayer buena parte de su tiempo en cargarse el "sueño" de un diputado valenciano que al menos lograba sacarles los colores. Sin que esta vez discreparan lo más mínimo.*

M.C.D.2022

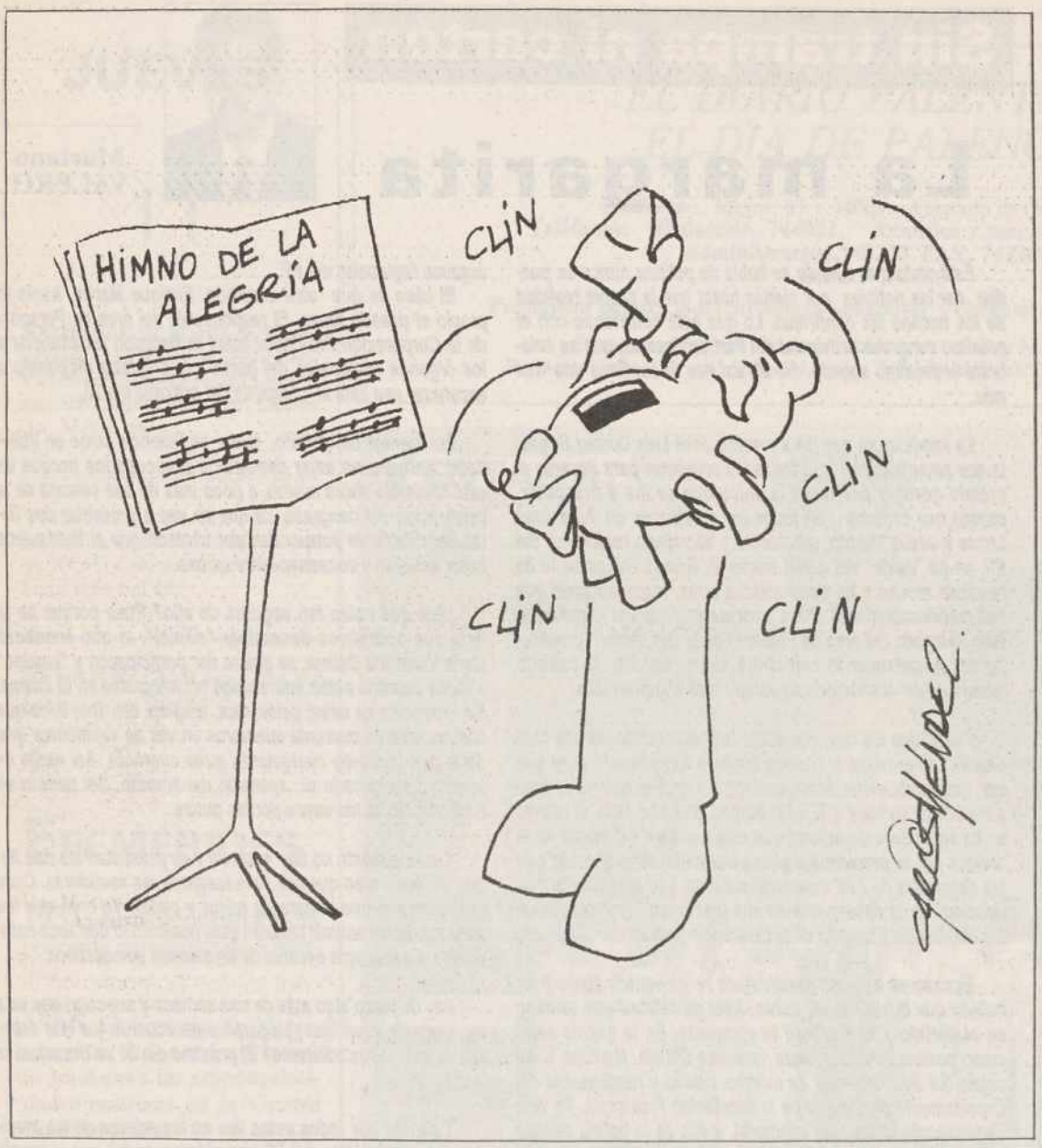

TERCIO DE VARAS

Otra victoria de ETA

Fernando J. Muniesa
-ICAL-

Cierto es que dentro del País Vasco la contestación democrática contra el terrorismo de ETA ha crecido lenta, y tardíamente, hasta niveles, en efecto, de auténtica responsabilidad ciudadana. Y cierto es, desde luego, que durante los 117 días en los que se ha consumado la brutal tortura de Julio Iglesias Zamora, el ejemplar comportamiento mantenido sin desmayos ni fisuras por el conjunto de la sociedad vasca, ha dejado bien patente su repulsa hacia la canallesca forma que tienen los etarras de malentender la convivencia humana o de defender no se sabe bien qué podridas masturbaciones ideológicas.

Sin embargo, en los últimos cuatro meses el terrorífico protagonismo de ETA ha alcanzado también su cénit en los medios informativos, de forma que, si como afirman los expertos en la lucha antiterrorista, éste es uno de sus objetivos fundamentales –lograr la máxima notoriedad pública y mantener tensionada a la sociedad–, su éxito ha sido incuestionable. Pero es que, además, el secuestro de Julio Iglesias, como otros muchos chantajes y extorsiones recaudatorias, ha constituido técnicamente de igual modo otra completa victoria de ETA. La barbarie del terror se ha consumado irremediablemente de nuevo en todos sus términos: contra quien ha querido, cómo y cuando ha querido, hasta cuando ha querido, cobrando lo que ha querido... y con campaña publicitaria gratuita.

Entre el "paga Julio" y el "gracias Julio por pagar" de las macabras pintadas batasuneras, hemos vivido –es cierto– cuatro meses de generosa solidaridad ciudadana, pero también de ineficacia policial y de auténtico chuleo de ETA, insensible al "Julio askatu" de los lazos azules pero diligente en su liberación ante los billetes de curso legal expoliados a la familia Iglesias.

Esta es –asesinatos y bombazos aparte– la triste y dura realidad, únicamente compensada con la alegría de que Julio Iglesias se encuentra por fin sano y salvo entre los suyos. Por lo demás, ETA gana de nuevo. No obstante, necios y manipuladores podrán verlo, si así les parece, de otro modo.

El fax nuestro de cada día

Libros a veinte duros

Marco Antonio PORRAS

Al circo económico nacional le crece todos los días una tienda de veinte duros, un enano *cien-pesetas* y comercial con mil artículos *made-in-Taiwan* de aspecto occidental, desde una bolsa de *gusanitos* a un rosario como el de la abuela, pero hecho con manos y máquinas budistas. Son como un mercado persa, pero lo puedes comprar entero con el sueldo neto de un mes y un reintegro que te toque en la lotería.

Así que no es extraño que los libreros se sumen a la moda del "todo a cien" y es que Alianza Editorial se ha lanzado al mercado del lector con un libro por una *chocolatina*, que te llevas a **Borges** por lo que vale una caña y ya saben dónde va a parar la cerveza en cuestión de minutos, mientras que el argentino estuvo y estará siempre en lo más alto, aunque se fuera de este mundo ciego y sin Nobel.

He bajado a la librería de esta casa y me he topado con esta nueva colección de librillos de Alianza Cien, llamados a sentar *librisprudencia*, como la otra vieja iniciativa de la firma, "El Libro de Bolsillo". Estos son también de bolsillo, por no decir que son de petaca, porque ocupan como una veintena de cigarrillos rubios, aunque cuestan la mitad que una cajetilla y valen infinitamente más.

Han salido los primeros ocho números, que entras con un billete de mil pesetas y te llevas un cuento de **Delibes** y otro de **Martín Gaite**, pero también unas divulgaciones científicas de **Asimov**, hablando de bichos jurásicos –como ven, la colección nace al abrigo de las modas, de dinosaurios y de los veinte duros-. Y te vas con unos amenos relatos de **Jack London** y con un tríptico de **Alejo Carpentier**, luchando contra el tiempo; y con el miedo de **Lovecraft** y con el ya citado Borges y sus *Artificios*. Y todavía te sobran dos *libras*, para ir a un cien pesetas y comprar lo que sea, que en un cien pesetas siempre se compra uno lo que sea.

Por supuesto que estos libros no vienen a sustituir a nada, que es como si el tazón del cien pesetas quisiera quitarle el sitio al juego de café de porcelana china. Pero cada cosa tiene su momento. Y así, los profesores pueden mandar a los alumnos que se compren el cuento del vallisoletano para leerlo en clase. Y si lo pierden en el recreo, no hay sangría paterna a cuenta de las letras de *La mortaja*. Del mismo modo, acabada la cena..., se puede uno ir a la cama con el libro de los veinte duros y dejarse vencer por el sueño, que al libro ya lo ganará la gravedad sin peligro para sus tapas, sin miedo a sobresaltos de tomo y lomo.

M.C.D.2022

Enrique Martín anunció que encabezará una lista alternativa

Los órganos provinciales del PP proponen a María Valentina Calleja como candidata a la presidencia del partido

Ambos candidatos se reunirán para estudiar un posible consenso

Jorge CANCHO

María Valentina Calleja González, directora del Departamento de Cultura de la Diputación Provincial de Palencia, fue propuesta en la tarde de ayer por los actuales responsables máximos del PP de Palencia para encabezar la lista "oficialista" a la presidencia de este partido, después de que el pasado fin de semana José Luis Gómez Guijas renunciara a esta candidatura. Por otra parte, Enrique Martín Rodríguez, diputado provincial responsable del área de Personal, ha puesto en conocimiento de los órganos provinciales y regionales asi como del Comité Organizador del próximo congreso, que se celebrará el 20 de noviembre, su intención de presentar una lista alternativa en la que figurará como candidato a presidente. A pesar de ello no se descarta la posibilidad de que entre Maritina Calleja y Enrique Martín se llegue a un consenso para unificar ambas listas.

Un momento retrospectivo de una reunión mantenida por el actual Comité Ejecutivo Provincial

Los actuales dirigentes del Partido Popular de Palencia propusieron, en el transcurso de una reunión celebrada en la tarde de ayer, a Maria Valentina Calleja, para encabezar la lista "oficialista" que se presentará al próximo congreso provincial del PP, después de que José Luis Gómez Guijas renunciara el pasado fin de semana a ser candidato.

El responsable máximo del área de Fomento de la Diputación Provincial, Gómez Guijas –quien comentó recientemente en estas mismas páginas que no descartaba la posibilidad de renunciar finalmente a la candidatura para ser el próximo titular del PP– declinó el pasado fin de semana el ofrecimiento que le había realizado la Ejecutiva Regional del partido para presentarse a la presidencia provincial del PP, alegando para ello razones de trabajo y falta de tiempo para poder ocupar este puesto.

Tras esta renuncia los responsables provinciales del Partido Popular propusieron a la directora del Departamento de Cultura de la Diputación Provincial de Palencia, María Valentina Calleja, como sustituta de Gómez Guijas a la cabeza de esta lista calificada ya de "oficialista".

La propuesta fue dada a conocer en la tarde-noche de ayer a un amplio número de representantes del partido conservador que asistieron a una reunión en la sede del PP, causando la misma gran sorpresa entre todos los presentes, si bien, según ha podido saber esta Redacción, a primeras horas de esta tarde los responsables del Comité Ejecutivo Regional dieron el visto bueno y ratificaron a la nueva candidata.

LISTA ALTERNATIVA

Por otra parte hay que apuntar que el actual responsable del área de Personal de la Diputación Provincial, Enrique Martín, puso el pasado lunes en conocimiento del Comité Organizador del próximo congreso provincial del PP, así como de las Ejecutivas Regional y Provincial del partido, su intención de presentarse como candidato a la presidencia.

La candidatura "renovadora" de Enrique Martín cuenta con el respaldo necesario de al menos 50 avales para que pueda ser aceptada en el Congreso Provincial. Entre otros nombres que han avalado dicha candidatura se encuentran el del consejero de Medio Ambiente de la Junta de Castilla y León, Francisco Jambrina, y el concejal del Ayuntamiento de Palencia y ex-senador del PP, José Antonio Sacristán.

De esta manera se confirman las noticias aparecidas hace algunas semanas en los medios de comunicación sobre una posible lista alternativa a la oficial, y en la que sonaron algunos nombres como los de Enrique Martín, Francisco Jambrina y el de José Antonio Sacristán, entre otros.

LISTA DE CONSENSO

A pesar de la existencia de estas dos candidaturas -"oficialista" y "renovadora"– no se descarta que finalmente se presente una única lista de consenso al próximo congreso del 20-N, siempre y cuando Maritina Calleja y Enrique Martín lleguen a un acuerdo en las reuniones que mantendrán con toda seguridad esta tarde o en la jornada de mañana.

Al respecto Enrique Martín afirmó a este periódico que es una posibilidad, si bien *"habrá que valorar primero las propuestas políticas que cada uno de los candidatos defendemos"*. Al referirse a esta lista de consenso, el responsable de Personal de la Diputación Provincial insistió en que *"el problema no es de nombres ni de la persona que encabece la lista, sino del punto de vista político que tenga cada uno"*.

Por lo tanto habrá que esperar a los próximos días para ver si definitivamente se cumple el deseo expresado reiteradamente por Jesús Mañueco de que exista una sóla candidatura para sustituirle en el cargo, o por el contrario, son dos las listas que se presentan al Congreso Provincial del PP.

Los perfiles de los dos candidatos

J.C.

Los dos canditados que se presentarán al próximo crongreso provincial que el Partido Popular celebrará el próximo día 20 tienen los siguientes perfiles:

Enrique Martín Rodríguez:

Tiene en la actualidad 39 años. Casado y con tres hijos. Es licenciado en Derecho por la Universidad de Valladolid y miembro del Comité Ejecutivo Provincial del PP desde hace cuatro años, partido al que ingresó como afiliado en 1986. Profesionalmente es asesor jurídico y ejerce como secretario de la Federación de los Empresarios del Metal. Desde la última legislatura ejerce como concejal del PP en la Corporación Municipal palentina y a su vez es diputado provincial, institución en la que es el máximo responsable del área de personal.

Enrique Martín Rodríguez

Maria Valentina Calleja González:

Nació hace 51 años. Es licenciada en Filosofía y Letras, por Historia. Igualmente la candidata "oficial"del PP ejerce como Directora del Departamento de Cultura de la Diputación Provincial de Palencia y es funcionaria del Cuerpo de Archivos, Bibliotecas y Museos. Además es académica numeraria y secretaria general de la Institución Tello Téllez.

M. Valentina Calleja González

IBERDROLA, S.A.
PALENCIA

Informa que en el día que se indica se cortará el servicio de energía eléctrica a las siguientes instalaciones:

DIA 11-11-93, JUEVES:
DE 9,00 HORAS A 9,30
Y DE 16,00 A 16,30 HORAS:

Afectará a los abonados de Baja Tensión del sector de Iberdrola, CEMENTERIO en Pozo de Urama, (todo el pueblo), CAMINO VILLALCON en Arroyo (todo el pueblo, LA FRAGUA en Villalcón (todo el pueblo), CARRETERA en San Román de la Cuba (todo el pueblo), así como el centro de transformación de propiedad particular Vicente Gomez Mayorgaen Cisneros

El horario es aproximado. Se ruegan disculpas
Palencia,9 de noviembre de 1993

EXCMO. AYUNTAMIENTO DE PALENCIA

ANUNCIO

En el Boletín Oficial de la Provincia de Palencia, n.º 132, de fecha 5 de noviembre de 1993, aparece anuncio por el que se convoca concurso para la concesión administrativa de varios puestos de venta en la Plaza de Abastos Municipal, de conformidad con el acuerdo adoptado por la Comisión Municipal de Gobierno en sesión celebrada con fecha 22 de octubre de 1993, dichos puestos de venta son los siguientes:

PUESTO	M.²	PRECIO	ACTIVIDAD
9-A	9,48	1.570.381	Casquería
5-7-B	10,30	1.706.216	Panadería
8-B	7,90	1.308.651	Carnicería
12-B	7,90	1.308.651	Pollería
2-C	7,75	1.283.803	Pescadería
24-C	7,78	1.288.773	Ultramarinos
20-D	8,06	1.335.155	Frutas, verduras, flores y hortalizas
28-D	8,06	1.335.155	Frutas, verduras, flores y hortalizas

Información y Documentación en Edificio "Agustinas Canónigas", C./ Mayor n.º 7. Departamento de CONTRATACION.

El plazo para presentación de solicitudes finalizará el DIA 29 DE NOVIEMBRE A LAS CATORCE HORAS.

Palencia, 8 de noviembre de 1993
EL ALCALDE
Heliodoro Gallego

CONCIERTO EN EL AUDITORIO

JAZZ

GERALD VEASLEY

AUDITORIO CAJA ESPAÑA
Mayor, 54 - Palencia

Viernes, 12 de noviembre de 1993. 8,15 tarde

Caja España

M.C.D.2022

Un momento de la conferencia de prensa en la Diputación Provincial (Foto LUIS)

Se inaugura el sábado en el Centro Cultural Provincial

La Diputación presentó la exposición etnográfica "Cultura material y Tradición en el Cerrato Palentino"

El presidente de la Diputación Provincial, Jesús Mañueco, presentó esta mañana en conferencia de prensa la exposición denominada "Cultura material y Tradición en el Cerrato Palentino", basada en un proyecto etnográgico del departamento de Fomento. La muestra, con carácter itinerante, ha recorrido ya las localidades cerrateñas – desde su inauguración el pasado 13 de agosto por el presidente del Senado, Juan José Laborda, – de Dueñas, Torquemada, Villamuriel, Astudillo y Baltanás. Del 13 al 30 de noviembre se expondrá el material recopilado en los cinco pueblos dentro del Centro Cultural Provincial.

J.Benito IGLESIAS

Alredor de 600 piezas de las casi 2.000 recopiladas en el Cerrato Palentino serán expuestas en la capital como colofón a un proyecto coordinado por el profesor Pablo García Colmenares y el departamento de Fomento de la Diputación, que solicitó una ayuda a la Dirección General de Patrimonio de la Junta – quien aportó 1 millón de pesetas – para sufragar parte del presupuesto, cifrado en 6 millones de pesetas.

Según explicó Jesús Mañueco, el contenido de la exposición etnográfica es muy serio, *"sirviendo toda la documentación existente para investigar ahora y en el futuro. Se trata de una muestra querida y próxima que revela el modo de vida rural y que es fundamental para mantener la cultura tradicional de un pueblo".*

Por su parte, el coordinador del proyecto etnográfico, Pablo García Colmenares, significó que *"se ha materializado una idea del departamento de Fomento surgida en enero, contándose con el aval científico de una comisión de expertos etnográfos de la Junta, del departamento de Binestar Social (CEAS) y de los ayuntamientos del Cerrato que han colaborado en el trabajo de campo. Las tres fases del proyecto pasan por la catalogación, inventario y clasificación; presentación pública en centros escolares; y finalmente las exposiciones".*

A la exposición de Palencia se añadirá la edición de una guía-católogo, paneles y carteles explicativos, así como actividades complementarias consistentes en visitas tuteladas de cerca de 2.000 niños y niñas de centros escolares de la provincia, realizándose también un ciclo de cine-forum documental de carácter etnográfico con ámbito nacional y provincial, en colaboración con el Centro de Cultura Tradicional de Salamanca.

Finalmente, el responsable del departamento de Fomento, José Ramón Andrés, dijo que *"igual que promocionamos viviendas, suelo industrial y colaboramos en educación ambiental y temas de tercera edad, hemos apostado por este trabajo etnográfico que pretendemos ampliar a otras zonas de la provincia exponiéndolo a la Junta el próximo 19 de noviembre".*

Memoria de 10 años de gestión en la Diputación

El presidente de la Diputación Jesús Mañueco, aprovechó el encuentro de esta mañana con los medios informativos para presentar la memoria de la gestión llevada a cabo por la Institución Provincial en los últimos 10 años, dentro del ciclo que abarca el periodo 1.983-1.993.

Mañueco dijo haber intentado en estos diez años de Gobierno del Grupo Popular de la Diputación *"el llevar a buen puerto las inquietudes que más han interesado a los ciudadanos de la provincia, tratando año a año de mejorar su bienestar social y calidad de vida".*

A modo de balance de la gestión realizada, el presidente de la Diputación argumentó que los datos recogidos en un libro aparecen reflejados con claridad y explican todas las inversiones realizadas en la mejora de las infraestructuras de la provincia en todos los campos posibles.

La Institución Provincial, según apuntó su presidente, ha dedicado su trabajo de forma prioritaria a mejorar el ámbito rural, creando departamentos que antes no existían, como el de Fomento, y la propia Fundación Provincial de Deportes.

Algunos de los datos aportados hoy reflejan que el presupuesto de la Diputación Provincial era de 1.979 millones en el año 83, frente a los 8.469 millones de pesetas del 93, con una capacidad inversora del 30 por ciento. En total, se han dedicado en 10 años 40.000 millones para la mejora de infraestructuras en la provincia de Palencia.

Mañueco calificó como positiva la gestión de la Diputación *"porque aunque queda por hacer mucho en los pueblos, como vías de comunicación y zonas industriales, los ciudadanos de la provincia han mostrado su confianza en nosotros".*

Para futuros empresarios

Comenzó el curso en las Escuelas de Capacitación Agraria

Más de 600 jóvenes de entre 14 y 19 años han iniciado hace escasos días sus estudios en las once Escuelas de Capacitación Agraria que la Consejería de Agricultura y Ganadería de la Junta de Castilla y León tiene repartidas por toda la geografía de la Comunidad Autónoma.

A pesar del menor número de alumnos en los centros de EGB debido a la disminución de la natalidad que está experimentando la sociedad española, no obstante, teniendo en cuenta además la despoblación que está experimentando el campo castellano leonés, el nivel de alumnado de estos centros se mantiene constante.

La Consejería de Agricultura y Ganadería cuenta con once Escuelas de Capacitación Agraria. En Palencia, existe una en la capital y otra en Carrión, los cuales fundamentalmente cursan estudios de FP1 y FP2.

Entre las Escuelas con mayor número de estudiantes se encuentra la de Palencia, con 128 hectáreas y 700 cabezas de ganado ovino. De esta escuela merece mención especial su origen, que se remontan a principios de siglo, cuando se inauguró como estación experimental.

Los estudios que se imparten están repartidos entre la enseñanza reglada, donde se da FP1 y FP2, Capacitación Forestal y Módulos Profesionales, y cursos de breve duración, que son cursos de capacitación agraria dirigidos a agricultores de todas las edades. Estos últimos suelen hacerse en colaboración con las Agencias de Extensión Agrarias y las Organizaciones Profesionales Agrarias (OPAS).

FP2 se imparte en las Escuelas de Palencia y de la Santa Espina (Valladolid). tiene 175 alumnos, de los cuales 15 son chicas.

Por lo que se refiere a los cursos de capacitación agraria que durante el curso 92-93 desarrolló la Consejería de Agricultura y Ganadería en colaborción con las Agencias de Extensión Agraria y las OPAS, sumaron un total de 578, con un presupuesto de 512 millones, y alcanzaron 11.816 alumnos. En Palencia se impartieron 116 cursos con 2.279 alumnos.

Los cursos van dirigidos a jóvenes que potencialmente pueden ser empresarios agrarios y recogen en su programación aquellos contenidos de carácter empresarial que completan la formación práctica adquirida en la empresa. Con este tipo de cursos se pretende cubrir la importante laguna que tienen aquellos futuros empresarios que han terminado su formación básica y no han podido pasar por un centro de FP especializado.

M.C.D.2022

El Ayuntamiento fue escenario ayer de la apertura de plicas (Foto LUIS)

Se reunió la Comisión Informativa de Tráfico

Cuatro empresas presentaron ofertas al Ayuntamiento para lograr la adjudicación de la O.R.A.

REDACCION

La apertura de plicas de las empresas que han optado a la adjudicación del servicio de la Ordenanza Reguladora del Aparcamiento en el centro de la ciudad (O.R.A.) se produjo ayer en el Ayuntamiento. "Dornier", "Setx-Aparki", "Ibérica de Estacionamientos" y "Usaya", presentaron sus ofertas, no aceptándose inicialmente la de la última empresa citada al no ajustarse al pliego de condiciones, aunque puede efectuar una reclamación.

Los técnicos municipales deberán a partir de ahora estudiar todas las ofertas presentadas para posteriormente elaborar un informe de cada una de ellas, que tiene que estar concluído en un plazo de 15 días. A continuación, será la Comisión de Tráfico la que dictaminará cuál es la oferta que reúne las mejores condiciones, para después llevarla al Pleno del Ayuntamiento y estudiar su aprobación. La O.R.A. – si no existen complicaciones – podría entrar en vigor en febrero del 94.

Por otro lado, la Comisión Informativa de Tráfico, Transportes y Protección Ciudadana, informó favorablemente la petición de la ONCE para instalar tres quioskos de venta de cupones en diferentes puntos de la ciudad, aunque la concesión definitiva será estudiada por Urbanismo.

Igualmente, se estudió el cierre al tráfico de las Calles Felipe Prieto y Berruguete mientras duren las obras de acerado, permitiéndose sólo el acceso de vehículos para carga y descarga de mercancías durante las horas matinales con destino a la Plaza de Abastos. El Portavoz del CDS, Isidoro Fernández, consideró más efectivo cambiar el sentido del tráfico en la calle Niños del Coro.

Por su parte, el concejal del PP, Manuel Carbajo, manifestó que aunque los semáforos de la Avenida de los Vacceos han comenzado a funcionar aún no se ha cambiado la señalización vial horizontal con riesgo para los automovilistas, mostrando también su malestar al no ser informada la Comisión de Tráfico de los precios y tarifas modificado y después aprobados en Pleno a propuesta de la Comisión de Hacienda.

Ante las cuantiosas pérdidas que los jabalíes y los lobos causan en las praderas y el ganado

COAG pide a la Junta que arbitre medidas para paliar los daños ocasionados por animales salvajes

La Unión de Campesinos COAG-Palencia ha dirigido una carta al jefe del Servicio Territorial de Medio Ambiente, José Antonio Sacristán, en el que pone de anifiesto la situación de malestar creada entre los ganaderos afectados, especialmente en la zona incluida en la Reserva Nacional de Caza "Fuentes Carrionas", debido a las continuas pérdidas ocasionadas por la acción de jabalíes –levantando y destrozando praderas–, y lobos –matando y devorando reses–.

En dicha carta se hace mención a la insficiencia de los mecanismos de compensación actualmente en funcionamiento dentro de la Reserva, así como la exclusión de los daños ocasionados fuera de ella, haciendo hincapié en la necesidad de instrumentar una medidas, en las que la Unión se ofrece a colaborar, que conjuguen la preservación de la fauna salvaje con el mantenimiento de la actividad ganadera.

Entre las medidas que se proponen están:

–El incremento de la indemnización, contemplando no sólo el daño causado, sino el perjuicio que éste acarrea.

–La actualización de las normas por las que se regula la indemnización, incluyendo la modulación de la misma de acuerdo, tanto a la superficie afectada como al estado en que está la parcela y el uso que se hace de ella.

–La agilización de la tramitación y el pago a los afectados.

–La realización de un censo de población de lobos, al objeto de tomar medidas concretas de control.

–La puesta en marcha del plan de ayuda a la suscripción de un seguro que cubra este tipo de daños, compromiso adquirido con nuestra organización pero que no se ha llevado a efecto.

La carta concluye expresando el deseo de COAG-Palencia de mantener una reunión para abordar estas cuestiones y mediante el diálogo, poner las medidas que eviten que la creciente irritación de los ganaderos pueda desembocar en situaciones conflictivas.

Homenaje municipal a los cuatro siglos de la Orden de San Juan de Dios en la capital

REDACCION

A lo largo del próximo año se cumplirán cuatro siglos desde que se produjera la llegada de los hermanos de la Orden Hospitalaria de San Juan de Dios a Palencia, y con el fin de celebrar esta efeméride, la comunidad religiosa se ha dirigido al Ayuntamiento palentino solicitando colaboración para tal evento.

Desde la propia alcaldía se ha trasladado esta petición de ayuda especial a los portavoces municipales de los distintos partidos políticos, proponiéndose la realización en el Ayuntamiento capitalino de un acto-homenaje a la Comunidad de San Juan de Dios el próximo 18 de marzo del 94.

De esta forma, la Corporación municipal pretende mostrar el agradecimiento de la ciudad de Palencia a la labor que durante los últimos cuatro siglos los miembros de la Orden Hospitalaria de San Juan de Dios ha venido desarrollando en beneficio de la sociedad palentina y, en concreto, a un sector social que lo necesita más que otros como el de los enfermos psíquicos.

Empieza el día 12

Curso de Formación Sexual para mediadores juveniles

El Consejo Provincial de la Juventud de Palencia ha organizado un curso de Formación Sexual para Mediadores Juveniles, que forma parte de la campaña de prevención de embarazos no deseados "Es divertido pero no es un juego".

Lo que se pretende con este curso es dotar de una mínima formación a monitores y coordinadores sobre educación sexual, plantear una serie de recursos prácticos para formar posteriormente a jóvenes.

El curso se celebrará los días 12, 13 y 14 de noviembre en los locales del Consejo Provincial de la Juventud de Palencia, sito en el camino del Cementerio viejo s/n (junto a la estación de autobuses). La totalidad del curso está subvencionado, salvo una cuota mínima de 2.000 pesetas.

Este curso se desarrollará en el siguiente horario: día 12, de 7 a 9 de la tarde; sábado 13 de 9,30 a 2, por la mañana, y de 4,30 a 9 por la tarde, y el domingo día 14, de 9,30 a 14 horas. Para más información llamar al teléfono 74 10 29.

M.C.D.2022

La oposición le acusó de «torear» al Parlamento Regional

Jambrina anunció en su comparecencia ante las Cortes que las obras del Polígono Industrial de Venta de Baños comenzarán este mes

REDACCION/ICAL

***"Torero del Ejecutivo al Legislativo", "comparecencia sin sentido" o "cómo hacer 400 kilómetros para nada"* fueron algunos de los comentarios recogidos entre los procuradores de la oposición ante la comparecencia del consejero de Medio Ambiente, Francisco Jambrina, para explicar, por enésima vez, la viabilidad del Polígono Industrial Provincial de Venta de Baños y, por derivación, del macroproyecto previsto por la sociedad británica European Land en sus terrenos.**

El consejero de Medio Ambiente de la Junta de Castilla y León, Francisco Jambrina (centro), explicó ayer en las Cortes Regionales el destino de los 800 millones de pesetas procedentes de los fondos del FEDER, comprometidos para el proyecto urbanístico Valle del Cerrato (EFE-A. CACHO)

La doble comparecencia de Jambrina para explicar, por activa y por pasiva, la situación de la mayor operación industrial jamás diseñada en Castilla y León, da nuevos argumentos al presidente de las Cortes, Manuel Estella, para atender lo antes posible las demandas de agilización de la vida parlamentaria exigida por todos los grupos.

El consejero de Medio Ambiente acudió hoy a las Cortes, y a petición del CDS -solicitada hace ahora nueve meses– para explicar el *"nuevo destino de los 800 millones de los fondos FEDER"* comprometidos en un principio para este polígono. Una iniciativa planteada al hilo de las noticias dadas por los medios de comunicación y que fueron negadas en su día por Jambrina. Precisamente la oposición se quejó de recibir más información por parte de la prensa que por la propia Junta.

La esterilidad de un debate sin sentido llevó a abandonar la comisión al propio portavoz del PSOE, Jaime González, que habló en los pasillos de "torero del Ejecutivo al Legislativo".

INICIO DE LAS OBRAS

La única novedad de la doble comparecencia del titular de Medio Ambiente fue el anuncio de que el polígono industrial de Venta de Baños comenzará a ser una realidad *"antes de que finalice el mes de noviembre con la entrada de las máquinas en sus 30 hectáreas de terreno"*.

Jambrina insistió en que se están cumpliendo los plazos con la CE, lo que garantizaría la llegada de 827 millones de pesetas del fondo FEDER para la financiación del polígono. El consejero recalcó que todo el proceso urbanístico previo está finalizado, lo que permitirá a la empresa "Duarte y Cio"– adjudicataria de las obras– comenzar los trabajos.

El debate se convirtió en el enésimo capítulo del "culebrón" que interpretan Junta y oposición con el único argumento del verdadero control -público o privado– del polígono.

La oposición en bloque insistió en que "extraños intereses" ligan a la Junta con Valle de Cerrato S.A. (VACESA), sociedad participada por la firma británica European Land y que pretende invertir 300.000 millones de pesetas y la creación de 15.000 puestos de trabajo en un horizonte de 20 años.

Francisco Jambrina intentó continuamente deslindar polígono y proyecto industrial con un lacónico *"no hay ningún compromiso"*, aunque no se escucharon entre todos los asistentes a la comisión nuevos argumentos en favor de una u otra tesis.

Auxiliares y empleados de Farmacia festejarán a San Alberto Magno

La Asociación Provincial de Auxiliares y Empleados de Farmacia de Palencia celebrará en los próximos días la festividad de San Alberto Magno. Los actos comenzarán el sábado, día 13, con una asamblea ordinaria en los locales del Club de Montaña Fuentes Carrionas, ubicado en la Calle Colón, a las 16,30 horas.

Un partido de fútbol sala entre la junta directiva y la asociación, a las 11 de la mañana, y un vino español, a continuación, serán los actos que centrarán las actividades del domingo. Por la tarde, a las 20,30 horas, se celebrará una misa en la iglesia de San Pablo en honor de San Alberto Magno y en recuerdo de los compañeros fallecidos.

El martes día 16 habrá en los locales de la asociación una conferencia, a las 20,15 horas, ofrecida por el Dr. Carlos Sirvent Ruiz, psiquiatra del Instituto Spiral de Oviedo, sobre "Actualización en drogodependencia". El jueves 18, tendrá lugar una segunda conferencia a cargo de Angel José Gómez Mediavilla sobre Psicología de la vejez.

Los actos finalizarán el domingo 21, a las 15,00 horas, con una comida de hermandad en La Rosario, en la que se rendirá un homenaje a un compañero por su jubilación y a continuación el tradicional sorteo de regalos.

En el Juzgado número dos

Gómez Guijas declaró como imputado por la denuncia de APP

El quinto imputado por la denuncia que presentó APP por presuntos delitos de prevaricación y tráfico, José Luis Gómez Guijas, prestó declaración esta mañana ante el titular del Juzgado número dos de Palencia, Mauricio Bugidos. Goméz Guijas aparece imputado en este proceso, junto a Mateo Gallego, José Ramón Andrés Ibáñez y Rufino Cuesta, por presuntas irregularidades en determinadas redacciones de proyecto y direcciones de obras llevadas a cabo desde la Diputación Provincial.

J. CANCHO

El responsable máximo del Departamento de Fomento de la Diputación Provincial de Palencia, José Luis Gómez Guijas, se personó ante el titular del Juzgado número dos, Mauricio Bugidos, encargado de las diligencias previas por la denuncia que en su día presentó APP, y a la que más tarde se sumó el PSOE, por presunta prevaricación y tráfico de influencias en la redacción de proyectos y direcciones de obras efectuadas por la institución provincial.

A Gómez Guijas, quinto imputado en este proceso judicial, se le implica en este causa por presuntas irregularidades en la acometida de gas llevada a cabo en el Hospital Psiquiátrico de San Juan de Dios, ya que aquella obra se encargó de realizarla la empresa "Gasindur", de la que José Luis Gómez Guijas es socio junto a otro de los imputados, Mateo Gallego, habiendo un expediente previo que paralizaba dichas obras.

(Foto LUIS)

Gómez Guijas, a la izquierda, momentos antes de prestar declaración

El titular de Fomento de la Diputación recordó recientemente a este periódico que *"jamás he actuado de forma ilegal ni en este caso ni en ningún otro"*, y se refirió a esta obra en concreto apuntando que *"existía un informe desfavorable en Diputación que era erróneo ya que no tenía en cuenta el Plan General de Ordenación Urbana vigente por aquel entonces, y por ello este expediente se desbloqueó más tarde y se realizó la acometida de gas con la oportuna licencia de obra del Ayuntamiento"*.

De igual forma el quinto imputado aseguró que *"Gasindur ejecutó la gasificación de San Juan de Dios como una mera empresa auxiliar de Gas Palencia"*, y consideró que la única causa por la que se le ha involucrado en este procedimiento tiene su origen en *"las falsedades apuntadas por Enrique Font* -anterior jefe del Servicio de Fomento de la Diputación Provincial– *en sus declaraciones"*.

M.C.D.2022

Ayer mantuvo un primer encuentro con su presidente, David Fernández

El alcalde apoya los proyectos de la Asociación Cultural Universitaria Palentina

REDACCION

El alcalde, Heliodoro Gallego, y el presidente de la Asociación Cultural Universitaria Palentina (ACUP), David Fernández, mantuvieron ayer un primer encuentro, enmarcado dentro de los contactos que mantiene la asociación con las instituciones palentinas, con el fin de abordar asuntos tales como la colaboración de las mismas en las actividades de ACUP, entre las que figura la del transporte de estudiantes a Valladolid.

El Ayuntamiento, según señaló su máximo representante, Heliodoro Gallego, "mantendrá su línea de colaboración con la asociación estudiantil, por lo que respecta a las subvenciones que viene concediendo al colectivo", y que sirven para financiar en parte el servicio de transporte, el cual viene registrando pérdidas en el capítulo económico según se constató en la última asamblea de ACUP celebrada el sábado.

El alcalde incidió en la necesidad de que las instituciones colaboren con los proyectos del colectivo universitario palentino, entre los que figuran los relacionados con el ámbito cultural. En este sentido, ACUP pretende incrementar la formación de los universitarios a través de cursos que organizará para todos sus socios.

Por otra parte, Gallego coincidió con el planteamiento que David Fernández expuso en el encuentro de ayer, relativo a la posibilidad de realizar un proyecto que contemple una ampliación del campus universitario de Palencia, y que podría solucionar en parte el problema que supone el desplazamiento diario de universitarios a la vecina ciudad de Valladolid.

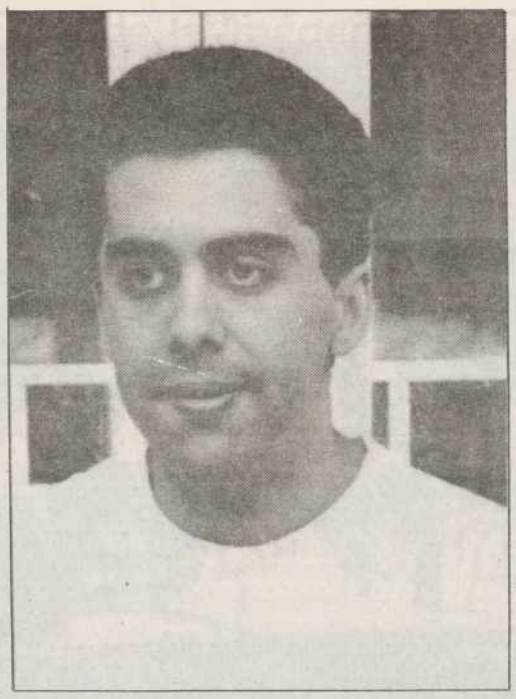

David Fernández, presidente de ACUP, y Heliodoro Gallego, alcalde de Palencia

El titular del Ayuntamiento consideró importante el incremento de la oferta universitaria palentina. "No soy partidario de la centralización en el ámbito universitario; es preciso pensar en los intereses de los estudiantes de todas las provincias", señaló el alcalde, que consideró legítima la aspiración de nuevas escuelas y facultades técnicas en Palencia.

Heliodoro Gallego calificó de "muy favorable" este primer encuentro con el presidente de ACUP "que ha servido para proseguir en la excelente línea de colaboración existente entre ambas partes, y como contacto para mirar por los intereses del colectivo universitario palentino".

EL TIEMPO

Nieblas matinales y descenso de las temperaturas

Valladolid (Ical).-El Centro Meteorológico Zonal del Duero pronostica para mañana jueves intervalos nubosos especialmente de nubes medias y altas. Nieblas matinales, preferentemente en el valle del Duero. En la mitad sur de la región se registrará un ligero ascenso de las temperaturas, y sin cambios en el norte, como mínimas para la próxima madrugada entre 0 y 4 grados. Los vientos soplarán flojos con predominio de componente este.

Durante el día de hoy habrá intervalos nubosos con precipitaciones débiles en la mitad norte. En el resto, los cielos estarán poco nubosos y se producirán brumas en el valle del Duero. Las temperaturas experimentarán un ligero ascenso, con máximas entre 12 y 16 grados. Los vientos soplarán flojos variables, o en calma.

Las temperaturas registradas en las nueve provincias de la Comunidad han sido las siguientes; en Avila 11,4 grados de máxima y -0,6 de mínima; en Burgos 12,5 y -1,5; en León 12 y 1,4: en Palencia 12,1 y 0,1; en Salamanca 13 y -0,5; en Segovia 11,6 y 1,4; en Soria 12 y -1; en Valladolid 13,6 y 0,2, y en Zamora 14 y 1,2.

El viernes, en el Auditorio Caja España

Concierto del bajista de jazz Gerald Veasley

El bajista y compositor de jazz Gerald Veasley ofrecerá el próximo viernes, día 12, un concierto en Palencia, organizado por la obra socio-cultural de Caja España. El acto, que dará comienzo a las ocho y cuarto de la tarde, se celebrará en el Auditorio de la entidad financiera.

Gerald Veasley es un acreditado especialista en el bajo eléctrico de seis cuerdas y ha actuado y grabado con el pianista Mc Coy Tyner. Asimismo, en 1986 realizó giras y grabaciones con el saxofonista Grover Washington Jr. Este músico ha grabado algunas de sus composiciones, que abarcan dentro del jazz, desde baladas hasta piezas cercanas al *funk*.

Las localidades pueden retirarse en la oficina central de Caja España (Mayor, 54), al precio de 300 pesetas.

M.C.D.2022

Asociación Cultural Lendel

II Foro abierto de debate para estudiantes

La Asociación Cultural Lendel convoca el II Foro abierto de debate para estudiantes por segunda vez, que tiene como fin dar una oportunidad a los jóvenes estudiantes para reflexionar acerca de los problemas que afectan a nuestra sociedad. Les ofrece además la posibilidad de exponer en público sus ideas y contrastarlas con las de otros jóvenes de diferentes centros docentes.

Quienes deseen presentar comunicaciones deben hacerlo por escrito a doble espacio, DIN A4, con un máximo de cinco folios. El comité organizador seleccionará los trabajos que serán posteriormente leídos en las sesiones de debate teniendo en cuenta: la creatividad, la valoración crítica, el rigor y la expresión.

Los trabajos deberán presentarse en la sede de la Asociación Cultural Lendel antes del 10 de enero. Las sesiones del Foro tendrá lugar los días 14, 21 y 28 de enero, a las 7 de la tarde, en el salón de actos de Caja España de Palencia. Pueden participar estudiantes de Castilla y León.

TEMAS DE ESTUDIO Y DEBATE

Teniendo en cuenta que la ONU ha declarado el año 1994 como Año Internacional de la Familia, los estudios se centrarán en problemas y cuestiones relacionados con la familia. A modo de sugerencia la asociación propone algunos: familia y medios de comunicación, familia y economía, hombre y mujer en la familia; rol de cada uno, familia y equilibrio emocional.

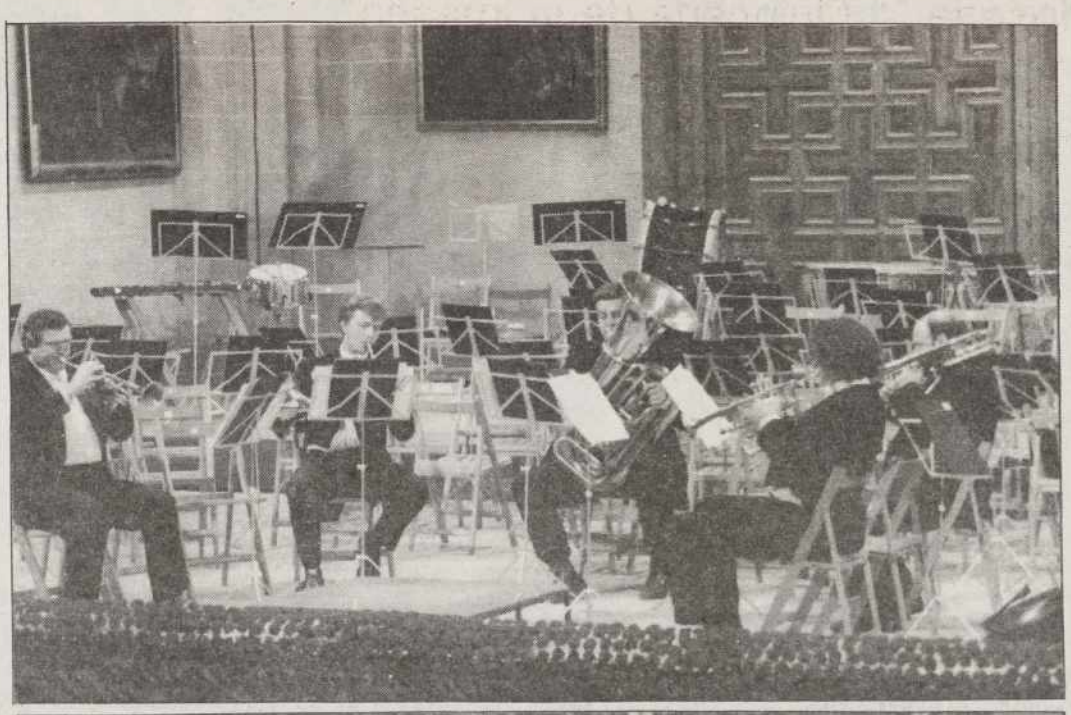

PODER DE CONVOCATORIA.- La Orquesta Sinfónica de Moscú volvió a demostrar ayer su gran poder de convocatoria, en el segundo de los conciertos que ofreció en la Catedral de Palencia, dentro del Noviembre Musical 93 que organiza el Ayuntamiento. La Sinfónica de Moscú ofreció un doble concierto en dos formaciones: en la primera parte, el Quinteto de Metales interpretó la célebre *Música acuática*, estrenada por Haendel en 1717, además de una *Pieza chistosa* de Oblov; en la segunda parte, la Orquesta de Cámara de la Sinfónica de Moscú interpretó la "romántica" *Segunda Sinfonía* de Rachmaninov –compuesta entre 1906 y 1907-, después de la *Obertura-Fantasía de Hamlet*, música incidental de Tchaikovski que siguió al descanso. En las fotografías de LUIS, el Quinteto de Metales y un aspecto de la nutrida asistencia del concierto de ayer.

REGISTRO CIVIL

NACIMIENTOS

Raquel Sedano Lantada, de Alejandro y Begoña.
Mario Castrillo Carriedo, de Jesús Angel y Carolina.
Andrés Villarino Camacho, de Francisco-Javier y Roberta.

DEFUNCIONES

José Diez Cuesta.
Teodoro Sardón Buzón.
Eutiquio Colinas Cid.
Román Pérez Serna.
Jesús de la Vega Marcos.
Demófilo Calleja Toquero.
Cándida Arias Liébana.
Clotilde Ganado Folquera.

SUCESOS LOCALES

Detenido un vecino de Palencia

José Manuel Casado Arroyo, de 31 años, vecino de Palencia, ha sido detenido por funcinarios del Cuerpo Nacional de Policía de la Comisaría Provincial de Palencia, por tener interesada su busca y captura la Autoridad Judicial de Bilbao.

COLISIONES

El lunes se registró una colisión de dos vehículos en la plaza San Lázaro, entre el M-9504-EJ, conducido por Carlos Zapico Argüelles y el P-5785-F conducido por Celina Román Clavero, produciéndose daños materiales. También colisionaron en la calle Extremadura los vehículos P-5076-G conducido por Luis Vallejera Quijada y el VA-0678-N conducido por José Ignacio Pérez Rojo, con resultado de daños materiales.

Es el cuarto año que se organiza esta muestra

Exposición de hongos forestales en la Escuela Universitaria Politécnica Agraria

Acoge 160 especies de setas

REDACCION

Por cuarto año consecutivo se muestra en la Escuela Universitaria Politécnica Agraria una exposición de hongos forestales organizada por los profesores Juan Andrés Oria y Andrés Martínez Azagra, con la colaboración de los alumnos de la especialidad de Ingenieros Forestales.

La exposición muestra 160 especies de setas que se producen en la región, y en la provincia. Desde cardos, níscalos y tricholoma, las más conocidas variedades de hongos comestibles, hasta las setas más venenosas como la amanita faloides, integran una muestra con la que los organizadores pretenden fomentar el conocimiento de una importante riqueza forestal de los montes palentinos.

"Desde el punto de vista forestal, económico y ecológico, la producción de setas supone una gran riqueza de interés no solo para los técnicos forestales", señaló Juan Andrés Oria, quien considera que todas las connotaciones negativas sobre las setas y las intoxicaciones que se han multiplicado esta temporada vienen producidas por el desconocimiento sobre el tema.

Un aspecto de la exposición *(Foto LUIS)*

El profesor de la EUPA indicó que este año ha sido especialmente bueno para las setas. Las lluvias, y el retraso de las heladas han favorecido el crecimiento de hongos hasta en los yesares y páramos de la provincia palentina.

Entre los objetivos de los organizadores de la exposición de setas figura la creación de una sociedad micológica en Palencia para fomentar el conocimiento y estudio de los hongos.

En opinión de Juan Andrés Oria, la producción de setas podría suponer una alternativa al abandono de cultivos, y contemplarse en los planes de reforestación. "La recogida de setas, aunque sea masiva, como la de este otoño, no tiene consecuencias negativas en la naturaleza, y el impacto ecológico es pequeño", afirmó el profesor de la Escuela Politécnica Agraria.

M.C.D.2022

Continúa celebrándose la "II Quincena de la Imagen"

Exposición de Fotografía del Grupo Palencia

Permanecerá en la Sala Don Sancho hasta el próximo día 13

REDACCION

El Grupo Palencia de Fotografía y Cine, que celebra en estos días la quincena de la imagen, ha organizado una exposición de fotografías en la sala de Caja España de la calle Don Sancho, que permanecerá hasta el sábado.

La exposición está integrada por 150 imágenes. Niños orientales, una gitanilla en la escuela, un claustro de meditación, sombras ciudadanas, el agua, el mar y la nieve, son algunas de las imágenes captadas por la cámara que muestra la exposición, donde cuelgan además las tres composiciones frutales que han ganado el primer premio convocado por el colectivo.

La Sala Don Sancho acoge además, en el mismo recinto que la exposición, algunos manuales de aerografía, obras de aprendizaje, publicaciones de fotografías curiosas o reportajes de ciudades.

Además de esta muestra, el Grupo Palencia de Fotografía y Cine mantiene abierta otra exposición fotográfica de la ciudad de Bourges (Francia) en la Biblioteca Pública, como intercambio cultural entre esta ciudad y Palencia.

Dentro de la quincena de la imagen, esta tarde, a las 20 horas, se proyectarán las películas S-8 seleccionadas y premiadas por el Grupo en la Sala Don Sancho, y mañana, en el mismo lugar y hora, se pasarán los videos.

El día 12 se proyectarán las diapositivas premiadas en el XVI Certamen Nacional y el día 13, se procederá a la entrega de premios y trofeos a los ganadores de cada una de las modalidades de Cine, Video, Fotografía y Diapositivas, en el Auditorio de Caja España.

En las fotos de LUIS, dos aspectos de la exposición de fotografías que se muestran en la sala de Caja España de la calle Don Sancho.

Hasta el día 30

Manuel Ruesga expone su obra en el Pub Lennon

El pintor palentino Manuel Ruesga expone parte de su obra gráfica en óleo sobre papel y óleo sobre lienzo en el Pub Lennon de la capital, ubicado en la calle Miguel de Unamuno, 2, hasta el próximo día 30 de novienmbre.

La muestra constituye una característica muy singular por cuanto representa las tres ramificaciones en la obra de Ruesga. Esta exposición ha sido posible gracias a la cesión de los cuadros de su propietaria, Pilar Martín Piriz, que ha cedido su colección.

Manuel Ruesga es miembro de prestigiosas asociaciones artísticas, tales como el Grupo Europeo de Artistas Plásticos por la Fundación "Carlos Dudek" de Ibiza y Munich; la Academia Europea de Artes y Ciencias (Alemania) y la Asociación Española de Pintores y Escultores (Madrid).

Celebramos el Día de la Iglesia Diocesana

Querida Iglesia del Señor en Palencia.

Al celebrar este año la jornada del "Día de la Iglesia Diocesana" (el domingo 14 de noviembre) me siento impulsado a manifestaros, una vez más, mi sentimiento de satisfacción personal por ser vuestro pastor y obispo.

Después de estar un año y medio con vosotros, doy gracias al Señor por tantos dones como nos ha concedido, y cada día descubro, cuando hablo con los sacerdotes, los religiosos/as y los seglares, cuando comparto con vosotros la fe y la vida.

El mensaje de la jornada de este año es: "Iglesia al servicio de todos". Nos recuerda y nos llama a vivir el mandamiento cristiano de ser servidores los unos de los otros (Jn. 13, 12-17).

Cada uno desde nuestro carisma, desde nuestra vocación, contribuimos a realizar la misión que la Iglesia ha recibido de Jesús: ser servidora del mundo para el Reino de Dios. Ser servidora del hombre, de cada hombre concreto, al que Dios ama entrañablemente. Ser servidora y samaritana de los pobres y desfavorecidos: ellos son los preferidos del Señor y lo han de ser de su Iglesia.

La Iglesia diocesana realiza esta misión de modos diversos:

*** en el servicio de la caridad con los más pobres y necesitados,**

*** en la acción catequética y evangelizadora,**

*** en los centros de acogida de ancianos y enfermos,**

*** en la oración y celebración de los sacramentos,**

*** en las tareas educativas de los niños y jóvenes,**

*** en la afirmación de los valores humanos y religiosos,**

*** en el ministerio pastoral de los sacerdotes, religiosos y seglares,**

*** en el trabajo, en los ambientes... en favor de la verdad, de la justicia, de la paz.**

Esta experiencia de la fe en Jesucristo que nos impulsa a una vida de comunión y servicio mutuo, nos hace sentirnos el Pueblo de Dios que camina hoy en Palencia y una familia de hermanos. Formamos parte de la Iglesia universal en esta Iglesia particular. Todas las parroquias de nuestra diócesis repartidas por los pueblos y la ciudad, cada una de las comunidades, los movimientos apostólicos, las asociaciones, las cofradías... nos sentimos familia en la Iglesia diocesana.

Y como familia y comunidad de hermanos queremos y necesitamos vivir la experiencia de compartir. En la acción generosa de compartir, experimentamos el gozo del amor y la solidaridad humana y eclesial. Con nuestras aportaciones de todo tipo, personales, apostólicos, también económicas, hacemos posible la actividad y misión de la Iglesia.

Y en este sentido deseo reconocer y agradecer la generosidad de vuestras aportaciones económicas, también cuando se trata de la Iglesia diocesana. Gracias por los 9 millones de la colecta del último año que han servido para que el Fondo Común Diocesano haya podido atender un poco mejor las muchas necesidades de la Diócesis, desde la conservación de nuestros templos hasta las actividades y servicios pastorales.

Es necesario que sigamos dando pasos en esta actitud del compromiso solidario y corresponsabilidad, cada uno según su capacidad. La idea de que la Iglesia hemos de financiarla los creyentes, tiene que ir tomando cuerpo para que pronto pueda ser realidad.

Os animo a celebrar esta jornada descubriendo también la realidad y valores de la Diócesis y sintiéndonos todos Iglesia que ora, celebra la fe, comparte y sirve.

Vuestro Obispo,
Ricardo Blázquez

M.C.D.2022

ESTRUCTURA AGRICOLA PALENTINA

Las negociaciones para la entrada de España en la Comunidad Económica Europea duraron más de siete años, siendo después de las primeras elecciones posteriores a la etapa franquista celebradas en España, en junio de 1977, cuando el entonces Gobierno de la Unión de Centro Democrático se decidió a solicitar formalmente la entrada de España en la C.E.E. Es con la consolidación de un régimen democrático en nuestro país, cuando desaparecen los obstáculos de tipo institucional que mantuvieron a España al margen del proceso de construcción europea de posguerra.

La entrada efectiva de España en la C.E.E. como miembro de pleno derecho se produjo el 1 de enero de 1986 y supuso un importante reto de adaptación de todas las estructuras existentes en nuestro país a las exigidas por las normas comunitarias. Es el sector agrícola el que quizá haya experimentado con mayor fuerza este proceso de adaptación a la Política Agraria común debido, principalmente, a que la agricultura es uno de los pocos sectores en que existe, desde la fundación de la C.E.E., una transferencia de competencias muy importante desde los Estados miembros a las instituciones comunitarias, lo que ha hecho posible la existencia de una verdadera Política Agrícola común supranacional.

Es por ello, que esta política ha tenido que contemplar circunstancias muy diversas así como realidades y grupos de intereses muy heterogéneos, por lo que la Política Agrícola común ante la incorporación de España se presentó como un cuerpo legal de una gran complejidad.

NECESIDAD DE INFORMACION ESTADISTICA

Debido a la complejidad inherente a la programación y desarrollo de la Política Agrícola común, en la que se deben tener en cuenta todas y cada una de las peculiaridades de los Estados miembros y que debe cristalizar en una política que esté al servicio de todos los países que integran la C.E.E., es necesario disponer de una información estadística suficientemente detallada y fiable sobre la estructura de las explotaciones agrarias.

Por otro lado, el sector agrícola posee, dentro de la vida económica de la nación en general y de esta provincia palentina en particular, una gran importancia, por lo que es preciso realizar un gran esfuerzo para alcanzar un nivel óptimo de desarrollo y modernización que permita hacer competitiva nuestra agricultura con el resto de los países de nuestro entorno.

La adopción de medidas eficaces que permitan obtener un adecuado nivel de desarrollo está condicionado, en parte, por la disponibilidad de datos estadísticos fiables y objetivos. Además, esta información permitirá enmarcar los aspectos básicos de la estructura agrícola española, dentro de la C.E.E. con el fin de encontrar sus puntos débiles, que habrán de reforzarse, así como sus puntos fuertes en los que se tendrá que apoyar su futuro desarrollo.

Datos estadísticos existentes en la actualidad

La experiencia española en encuestas generales de estructuras agrarias se apoya, fundamentalmente, en los trabajos realizados con motivo de los cuatro censos agrarios realizados hasta la fecha, el último de los cuales se realizó durante el año 1989, teniendo como base de referencia la campaña agrícola 1988-89, estando publicado, en la actualidad, todas las tablas estadísticas obtenidas a partir de la información recogida en aquella época. Igualmente, la adhesión de España como miembro de pleno derecho a la Comunidad Económica Europea, a partir del 1 de enero de 1986, obligó a realizar, por primera vez, la encuesta sobre la estructura de explotaciones agrícolas de 1987.

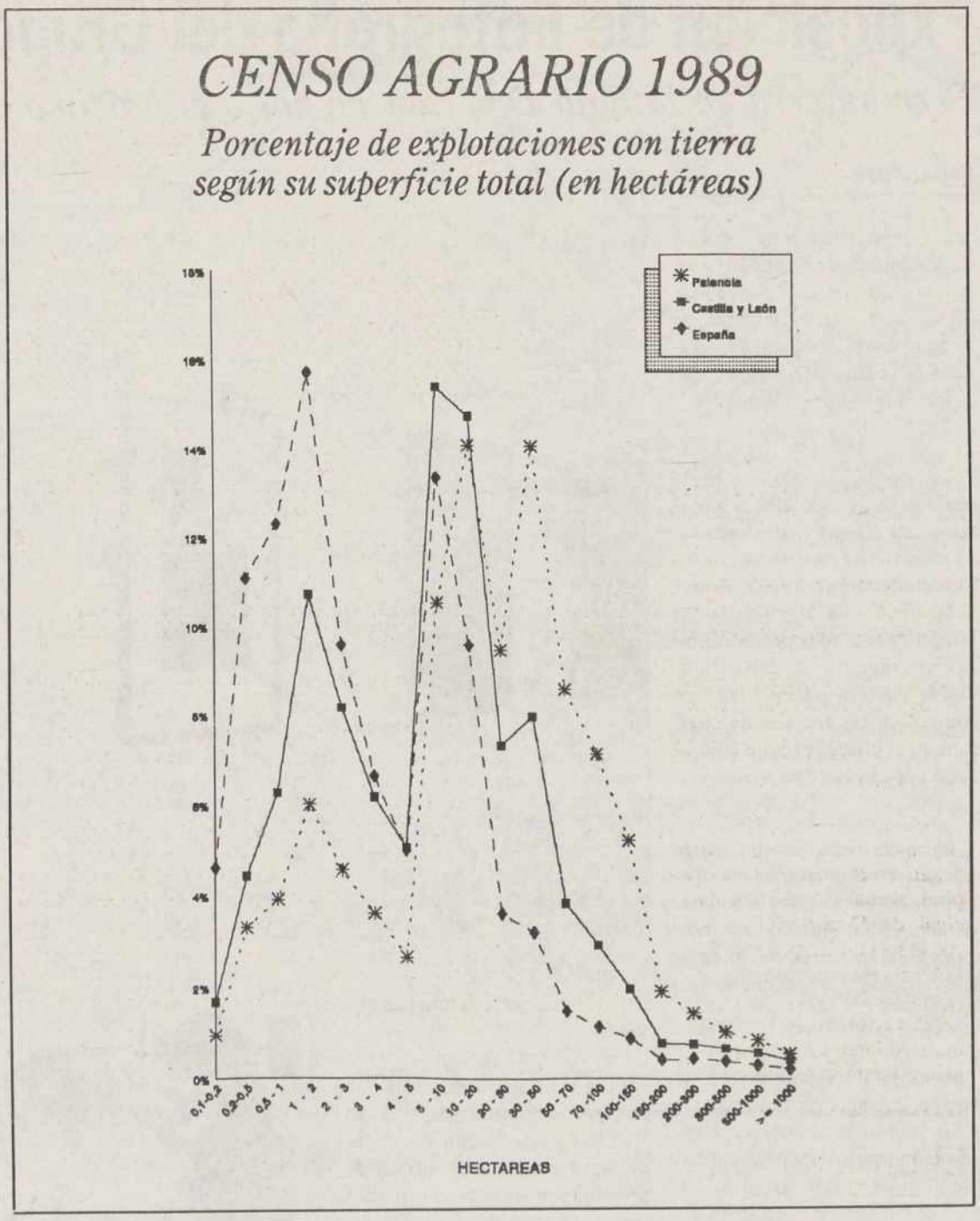

Estructura de las explotaciones palentinas

Como ya se ha reseñado anteriormente, los datos estadísticos más recientes publicados por el Instituto Nacional de Estadística relativos al sector agrario, tienen su origen en el Censo Agrario que se realizó en el año 1989, posibilitando dicha información el conocimiento de las estructuras agrarias de nuestras tierras palentinas.

Así, y según se desprende de esas publicaciones, en esta provincia se recogieron, en dicho censo, un total de 13.015 explotaciones agrícolas, de las cuales tan sólo 498 corresponden a explotaciones sin tierra (que tienen menos de 0,1 hectáreas y además poseen ganadería), las 12.517 explotaciones restantes se las denomina explotaciones con tierras por tener al menos 0,1 hectáreas en una o varias parcelas aunque sean contiguas.

Si se tiene en cuenta que en toda la Comunidad Autónoma de Castilla y León se recogieron un total de 240.587 explotaciones, se puede concluir que nuestra provincia alberga en su interior el 5,41% sobre el total de explotaciones de nuestra Comunidad Autónoma.

El dato dado anteriormente carece de escasa importancia si no se pone en relación con la superficie total ocupada por esas explotaciones. Si se tiene en cuenta esta nueva variable se puede afirmar que la superficie total que ocupan las explotaciones con tierra en la provincia de Palencia supone un 8,42% sobre el total de nuestra Comunidad Autónoma.

La consideración conjunta de los dos porcentajes dados anteriormente, apunta hacia el hecho de que, por término medio, las explotaciones con tierras palentinas tienen una superficie por encima de la media de la Comunidad Autónoma de Castilla y León. Así, si se efectúa el cociente entre la superficie total ocupada por las explotaciones con tierras y el número total de explotaciones, se obtiene la conclusión de que mientras en Palencia a cada explotación le corresponde una media de 54,55 hectáreas, esta cantidad desciende a 34,35 hectáreas al nivel de toda la Comunidad Autónoma.

Este hecho queda suficientemente representado y matizado en el gráfico adjunto, donde también se incluye el porcentaje de explotaciones con tierra según la superficie total a nivel nacional. En él queda reflejado con suficiente claridad que el porcentaje de explotaciones agrícolas con tierras en Palencia que tienen 10 o más hectáreas queda por encima del que corresponde a nuestra Comunidad Autónoma, y éste a su vez, supera al que hace referencia a todo el territorio nacional. El fenómeno inverso se da en las explotaciones que tienen una superficie total menor de 10 hectáreas.

Encuesta sobre la estructura de explotaciones agrícolas

Durante el último trimestre de este año el Instituto Nacional de Estadística, a través de su Delegación Provincial en Palencia, va a proceder a la recogida de información de la encuesta sobre la estructura de las explotaciones agrícolas de 1993.

En esta provincia han sido seleccionados un total de 388 agricultores distribuidos sobre 84 municipios. Estos serán visitados personalmente por un funcionario del I.N.E., debidamente acreditado, para recoger la información.

Con el fin de conseguir que los resultados obtenidos alcancen un alto nivel de fiabilidad es imprescindible, en primer lugar, la colaboración de los agricultores seleccionados y, en segundo lugar, que las respuestas sean totalmente veraces. Los datos recogidos estarán sujetos al denominado "secreto estadístico", es decir, que la información que se publicará o facilitará estará lo suficientemente agrupada como para no permitir la identificación de los informantes, así pues, la información que se facilite al Instituto Nacional de Estadística una vez que entre ya no volverá a salir, si no está lo suficientemente agrupada a otros datos que impida reconocer su origen. Con esta medida se garantiza que la información que se recoja tendrá un objetivo exclusivamente estadístico y en absoluto será utilizada con fines contributivos o similares.

M. Lourdes Asensio

M.C.D.2022

RECUERDOS VIEJOS

* El sultán de Marruecos acepta la protesta de España

* Robo en Población de Cerrato

* Detención de un "pájaro de cuentas"

* El gobernador civil, optimista

HACE 100 AÑOS (13 de noviembre de 1893)

Los periódicos se ocupaban ampliamente de la nota con que el sultán de Marruecos daba respuesta a la queja española por el comportamiento de las kábilas del Riff. Había tardado en contestar, porque no resultó fácil dar con él; decía que se encontraba en Tafilete. Lo cierto es que el sultán aceptaba en todos sus términos el memorandum del gobierno español e indicaba que había dado órdenes para que sus propias tropas regulares castigaran en Melilla a las tribus rebeldes.

Por otro lado, tampoco era demasiada la confianza en las promesas del sultán, así que se mantenían los ánimos alerta y en las ciudades españolas seguía adelante el plan de movilización y avanzaban sin pausa los trabajos de poner sobre las armas a los integrantes de la llamada "primera reserva".

Una novedad, en relación con el conflicto. Tropas españolas de policía acababan de descubrir en el corazón de Melilla un arsenal de armas modernas en poder de los judíos; se sospechaba que las tenían no para defenderse ellos, sino para entregárselas a los moros en el momento oportuno.

***

El Ayuntamiento hacía un llamamiento a todos los palentinos y especialmente a los comerciantes e industriales para que, cerrando los establecimientos, permitieran la asistencia de sus asalariados a las solemnes honras fúnebres que al día siguiente habrían de tener lugar en la catedral por el eterno descanso de las víctimas de la explosión del "Cabo Machichaco" en Santander.

A propósito, aquel día recibió el periódico un telegrama, que en Reinosa había puesto el enviado especial del propio diario cuando el día 5 se dirigía a Santander para informar de la tragedia...

HACE 75 AÑOS (10 de noviembre de 1918)

Un espectacular robo en Población de Cerrato, del que la Guardia Civil no conseguía obtener la menor pista. De madrugada, haciendo saltar las puertas, los ladrones penetraron en el Ayuntamiento; cargaron con la caja de caudales, transportándola hasta la era cercana, donde fatigosamente lograron reventarla, llevándose su contenido. No se explicaba si el botín era poco o mucho. Y llamaba la atención que nadie se hubiera enterado de nada, porque ruído sí tuvieron que hacer los ladrones.

***

La crisis de gobierno, solventada por el Conde de Romanones, dio por resultado la formación de un gabinete presidido una vez más por el Marqués de Alhucemas, que además se hacía cargo provisionalmente de la cartera de Fomento; Romanones sería ministro de Estado y Santiago Alba, de Hacienda; eran los nombres más salientes de aquel gobierno de emergencia, surgido con el propósito de sacar adelante los Presupuestos del Estado, ya en las Cortes.

HACE 50 AÑOS (10 de noviembre de 1943)

La Policía cortó el vuelo en Palencia a un "pájaro de cuentas", nunca mejor dicho, que huía de Valladolid. Se le acusaba de lo siguiente : En agosto había sido abierta una cuenta en un banco vallisoletano, a nombre de un factor de Medina del Campo, registrándose luego algunas operaciones de menor cuantía. Un día recibió el banco órdenes de un colega de Jerez de la Frontera de ingresar en la cuenta una importante cantidad, como así se hizo. Pocas fechas después un muchacho se presentó a retirar, en dos jornadas diferentes, 52.600 pesetas, con lo que la cuenta quedó cancelada.

Cuando el banco informó en trámite normal a su homónimo jerezano de las operaciones, recibió la comunicación de que desde allá jamás habían dado orden alguna de efectuar tales ingresos a nombre de un cliente, del que no tenían siquiera noticias de que existiera.

La Policía dio con el muchacho, quien contó que él no había hecho más que seguir las indicaciones de un señor, conocido por "Don Manuel". Tirando del hilo lograron encontrar a una joven en tierras vascas, que pudo dar más señas. El tal "Don Manuel" en realidad se llamaba Perfecto, no era factor, sino un vividor de cuidado, que cuando supo que le buscaban salió huyendo de Valladolid. Se dio aviso a las Comisarías de la región y le encontraron en un hotel de Palencia. En su poder tenía todavía ocho mil duros y en una maleta, toda una colección de impresos, estampillas y sellos. Declaró que unos años antes y por el mismo procedimiento había logrado en otras ciudades más de un millón de pesetas, de las que iba viviendo...

HACE 25 AÑOS (10 de noviembre de 1968)

Al recibir a los informadores, el gobernador civil, Vaquer Salort, les contó que acababa de regresar de Barruello, adonde le había llevado la necesidad de hacer algunas gestiones relacionadas con los problemas mineros en particular y de la comarca en particular. También que, puesto en contacto con los responsables en Madrid, iban por muy buen camino las gestiones para que la empresa "Textil Terracampos" montara una factoría en el polígono industrial de Palencia.

Por otro lado, el periódico insertaba la carta firmada por un grupo de mineros que se negaban a aceptar la evidencia : que estaba decretado el cierre de las minas el 31 de enero de 1970. Pretendían que nada estaba todavía decidido.

MEMORIAS de un palentino de dos mundos

Roque Nieto Peña

Pablo Casals y Pablo Picasso

PABLO Casals ocupaba en la Villa de Prades, junto al Pirineo francés, una modesta vivienda situada en las dependencias de un palacio espacioso con amplio jardín, pues renunció a instalarse en la suntuosa morada propiamente dicha que se le había ofrecido.

Sencillo y cordial, no le agradaba que se aludiera a su persona, interesándose en cambio por sus semejantes y enterándose de sus trabajos y problemas.

Con toda sencillez contaba la visita que en Prades le hicieron dos oficiales de la Gestapo, para que aprovechando la presencia de Hitler en París, se trasladase a esa Capital para dar un concierto, ya que el **fuhrer** era un gran aficionado a la música y admiraba al maestro. Alegó Casals que su estado de salud no se lo permitía y se negó a ir, a pesar de que llegaron a brindarle un coche de ferrocarril especial para su traslado. Y por fin, cuando comprendieron que todo era inútil, para justificar su gestión le pidió cada uno una de sus pipas, a lo que hubo de acceder con cierta contrariedad.

Cuando le obsequié algunos libros míos, entre los que estaba la "Guía de Puerto Rico", se animó la mirada de Pablo Casals al recordar que en esa isla había nacido su señora madre y que precisamente una alumna suya era natural de Puerto Rico.

La entrevista se desarrolló durante varias horas. En ella expresó el gran músico los siguientes conceptos:

Por eso se celebraban en Prades sus Festivales y no en alguna gran urbe. Al día siguiente el maestro nos acompañó hasta las afueras de la Villa para mostrarnos el Canigó, que erguía su esplendorosa cumbre en las proximidades del monasterio románico de San Miguel de Cuxá, depositario de las tumbas de los primeros Condes de Cataluña.

Interrogado acerca de sus propósitos y sobre sus futuros planes, Casals habló de la posibilidad de viajar a Puerto Rico para visitar aquella isla, cuyo nombre revivió el anuario que tuve el honor de obsequiarle. Por cierto que pocos años más tarde se instaló en Borinquen para celebrar en su capital, San Juan, los famosos "Festivales Casals".

En la villa de Prades quedó el maestro, que tuvo la bondad de dedicar su foto a quien en busca de un reportaje, había encontrado **nada menos que todo un hombre.**

PABLO PICASSO

VALLAURIS et ses potins, indicaban los múltiples letreros antes de llegar a esa población de los Alpes Marítimos franceses, famosa por sus fábricas de porcelanas. Allí vivía y tenía su taller Pablo Picasso, el artista universal, incansable y polifacético; único y múltiple: millonario y marxista: contradictorio y genial. En la puerta de su mansión se detuvo nuestro pequeño "Panhard".

Un jardinero o guardián —poco amistoso— nos tuvo en la entrada durante algún tiempo, mientras unos enormes perros de terrible aspecto, nos observaban en silencio. Por fin atravesamos el inmenso jardín que circundaba la vivienda.

Un familiar de Picasso —con la cabeza rasurada al estilo bereber— que partía de viaje, nos informó que éste se disponía a salir; no obstante lo cual pude cambiar unas palabras con el genial pintor, algo extrañado de no haber sido avisado previamente, ya que no solía conceder entrevistas improvisadas y unicamente y por tratarse de españoles que venían de México, nos atendió cordialmente.

Pero la misión encomendada por la revista "Temas" de Nueva York, estaba cumplida con las fotos que disparó mi esposa, a la vez que yo interrogaba al artista sobre la huelga existente en los talleres locales de porcelana y cerámica.

— ¿Cómo se pueden compaginar el papel de empresario y su condición de simpatizante con la causa de las clases trabajadoras?

— ¡La cosa es bien sencilla! —Respondió Picasso. —Por un lado, como propietario de un taller, me solidarizo con los demas empresarios y no puedo acceder al aumento de los salarios de los que para mí laboran, ya que ganan más que los de otros lugares. —Mas como efectivamente simpatizo con quienes viven de su trabajo, contribuyo al mantenimiento de su Caja de Resistencia en mi condición personal de Pablo Picasso, que también trabaja lo suyo.

M.C.D.2022

BALTANAS

Actos y festejos para la Fiesta de San Millán

El domingo, visita del equipo móvil de la Hermandad de Donantes de Sangre

Retablo de San Millán, retablo mayor de la iglesia parroquial de Baltanás, que tiene a San Millán como patrono

V. Nieto ESPINA
Corresponsal

El próximo día doce se celebra la fiesta de San Millán de la Cogolla o Cogulla, titular de la parroquia y patrón de la Villa.

Fue San Millán un humilde monje riojano al que las tropas castellanas atribuyeron varias victorias, por lo que fue considerado durante muchos años copatrono de España, junto a Santiago de Compostela.

Desde hace años la fiesta de San Millán se mantiene siempre en el más estricto sentido religioso, pero este año coincide con el inicio del fin de semana próximo, por lo que se han preparado varios festejos populares a lo largo del sábado y domingo siguientes.

El viernes, día 12, se celebrará misa solemne a la una en la parroquia.

Después de misa, el Sindicato Católico Agrícola, que también tiene por patrón a San Millán y cuenta con más de doscientos socios, ofrece a sus asociados un vino español tras celebrar la Asamblea Anual Ordinaria y presentar el estado de cuentas, así como la condiciones presentadas al Ayuntamiento al haber ofrecido los solares para la ubicación de la futura residencia de la Tercera Edad, tan necesaria en Baltanás y su comarca.

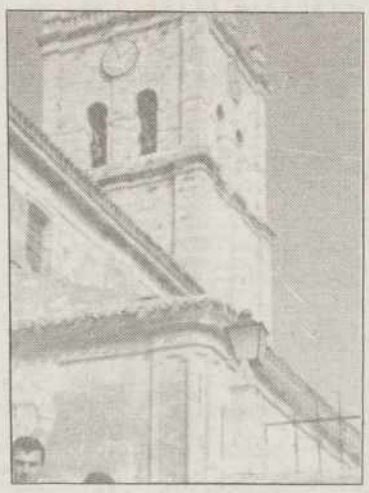

Monumental torre de la iglesia parroquial de Baltanás, dedicada a San Millán

A las seis de la tarde, en el salón de Cine, habrá una representación de un sainete popular y actuación de una Coral. Todo a cargo del Club de la Tercera Edad de la Villa de Cisneros. Está patrocinado por el club de Jubilados de Baltanás, que lleva el título de San Millán.

El sábado, día 13, el mismo Club de Jubilados ha organizado una misa por los difuntos que pertenecieron al Club. Será a la una en la parroquia. Después celebrarán una comida de hermandad en el Hostal Lobato.

El domingo, día 14, está programado y anunciado en grandes murales impresos el Primer Campeonato Regional de tanga Individual "San Millán".

Comenzará a las once de la mañana en la Plaza de Los Olmos.

Las inscripciones pueden hacerse hasta el día anterior en el Bar de los Hermanos Calvo y en el Hostal Lobato, previo pago de trescientas pesetas. Hay cuatro trofeos y numerosos premios y regalos de queso donados por la Cooperativa Ganadera del Cerrato.

DONACION DE SANGRE

El domingo, día 14, también acudirá el equipo móvil de la Hermandad Provincial de Donantes de Sangre. Desde las diez de la mañana hasta las dos de la tarde permanecerán haciendo extracciones en la dependencias del Centro de Salud. Esperamos la colaboración y participación de siempre.

BAÑOS DE CERRATO

Confirmaciones

Corresponsal

Marta, otra Marta, Elena, María José, Susana y Alberto han sido los protagonistas de un importante acto eclesial.

Tan importante que nuestro obispo diocesano se desplazó a Baños de Cerrato, para presidirlo. Le acompañaron los sacerdotes locales.

Este acto tan importante fue, ni más, ni menos que impartir una sacramento: el de la Confirmación.

Este sacramento es una especie de untura, de óleo, que sirva al atleta que desea ser cristiano en serio, para superar las pruebas que la vida vaya deparándole y así poder llegar a ganar la carrera, sobre todo la final.

Nuestro obispo, Ricardo Blázquez, dijo a los héroes de esta jornada muchas cosas para que continúen dando testimonio en esa carrera de la vida que ellos seguirán con un motor de muchos caballos: la fe.

Les animó a seguir en esta lucha de mantenimiento de la fe para que sigan con ilusión y esperanza, que si los años producen arrugas e imperfecciones, ni la ilusión ni la esperanza padecen estas contingencias si uno no quiere.

Hay que saber esperar, porque espera es esperanza.

Después de seguir el ritual del sacramento de la confirmación, los seis nuevos atletas fueron declarados sembradores de eperanza, porque en definitiva ésa es la labor del cristiano: sembrar esperanza, siempre y en todo lugar y ocasión.

Fue un día de fiesta para la comunidad cristiana de Baños de Cerrato.

El Obispo de Palencia, don Ricardo Blázquez, y sacerdotes locales, posan con los jóvenes confirmados y padrinos, ante el retablo mayor de la iglesia de San Martín, de Baños de Cerrato (FOTO OLEA)

M.C.D.2022

MATABUENA

Un bonito pueblo que se está quedando sin nada

Hay que conservar su magnífico templo

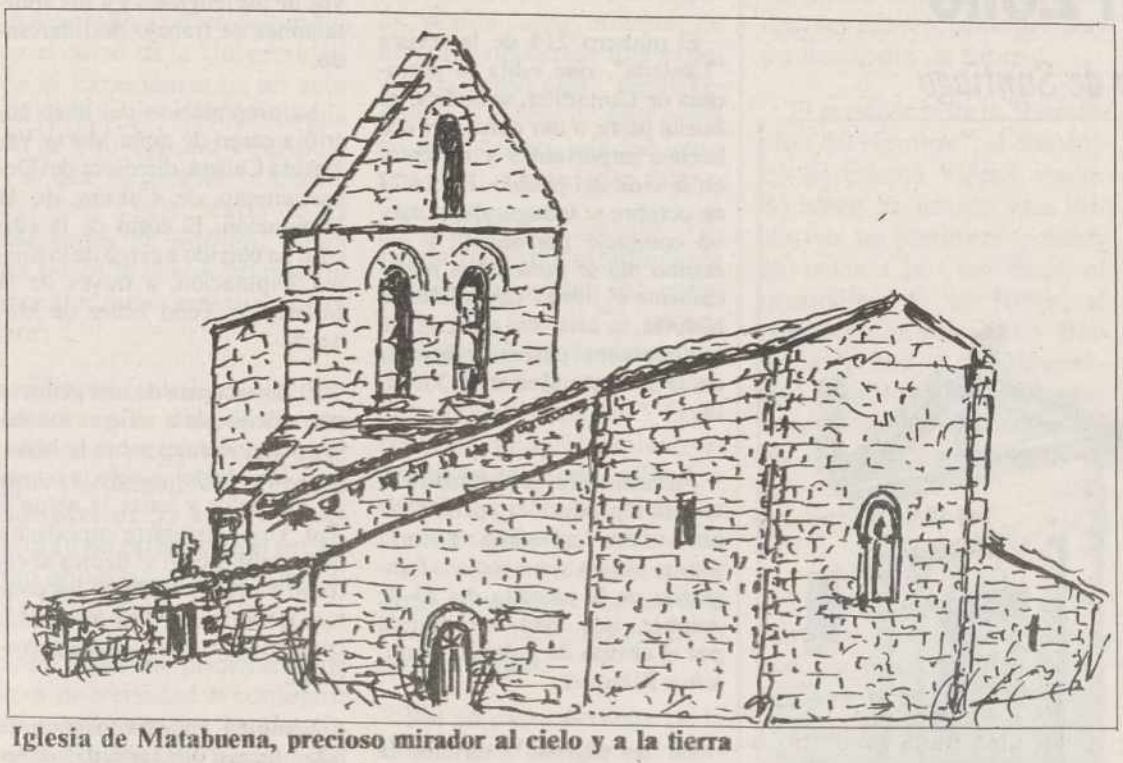

Iglesia de Matabuena, precioso mirador al cielo y a la tierra

Faustino VARONA

Jamás en la historia hemos visto los pueblos más agónicos, sobre todo en estos días en que emigran los pájaros, los turistas, los familiares y hasta el mismísimo sol.

Sólo en el cementerio quedan unas flores ¿y qué?

Y no vale el nombre de un pueblo aunque se llame Matabuena. Por lo menos hacemos honor a este nombre. Lo digo porque hay otros como Matamala, Matamorisca, Matamoros, Matarrepudio, etc., que se las traen.

A éste lo debieron bautizar así por el agua, la tierra, el aire y el sol, sin olvidar que es atalaya de donde se divisan más de 40 pueblos.

– * * * –

No obstante, está abandonado.

De 30 casas abiertas, sólo quedan seis.

Y de 150 habitantes bajaron hasta 9 y bien contados: Goyo, Marcelina, Cesáreo, Josefa, Urbana, Manolo, Agustín, Eustasia y Germana. Pero como decía mi madre, Isabel Iglesias, en un verso cantado: "Antes era antes y ahora es ahora, válgame el Dios del Cielo las vueltas que da la bola".

Antes, según cómo se mire, vivían mejor o peor. Pero nadie quiere volver la vista atrás, ni debemos. Todo lo podemos discutir: vestido, comida, viajes, trabajo, enfermedades, cada uno puede decir lo que quiera, y en esto cada uno, diga lo que diga, tiene su razón.

– * * * –

Este pueblo de Matabuena es de contrastes tremendos.

Campea el apellido Vielva, pero no son de familia.

Ahora es lógico que llamándose Matabuena tenga un índice elevado de misioneros. Elías Ramos y Abundio Valle en el Perú; Miguel de los Ríos en Chile; Sor María del Valle con las Clarisas de Aguilar; Antonia de la Iglesia y Julia Montiel en otros lugares. Esto pertenece al mundo de la Iglesia espiritual.

La Iglesia material es el contraste. Es el caso del que tuvo una radio de 5 "tubos", claro los tuvo y por no tenerlos no funciona.

Así recordando curas famosos y propios: Alejandro Vielva y Felipe Olea; pero hoy es José Mari, que viene de Aguilar.

Tuvo una casulla para cada día del año, ya no tiene casullas.

Los mantos de la Virgen eran dorados, plateados, rosados y en número casi como la Virgen del Pilar; pero los tenía...

Había una lámpara de plata, cruz plateada con angelitos que, por desgracia tenían demasiadas alas... Y temen que vuele Santa Anta a pesar de ser vieja y pesada.

Así se lamentaba una: "Nos llevan todo, sólo nos quedan las paredes y tememos nos quiten la fe". Pero no teman extraordinarias septuagenarias y beneméritas mujeres, puede desaparecer un incensario, unas velas, unos candelabros... lo peor es que vuelen las relaciones vecinales y venga la carcoma de la envidia, como pasa en pueblos por el mundo. Pueden volar los angelitos de plata, pero si queremos, Dios no vuela lejos de nosotros.

Un llamado a todos. Lo mejorcito de su pueblo es la iglesia, no la dejen. En esa inmensa pila bautismal se bautizaron todos, quiere decir que aunque tengamos la "pila" de años, con pilas hay que encender una luz nueva.

En 1840 Mateo Vielva reedificó el templo. Hay que conservarlo. Que si el campanario está inclinado y desdice de la espadaña, puede sacarse partido para conjugar pórtico y cementerio.

No olviden que José María ha picado el interior tragando polvo durante muchos días. Si a nosotros nos pica el amor propio podemos seguir el ejemplo para que la Iglesia irradie desde su altura la luz de la fe.

Así me lo piden quienes fueran monaguillos y camareros como Avelino Vielva y las hermanas Josefa y Mari Amor.

VENTA DE BAÑOS

Programa de Actividades Culturales del CEAS y la Concejalía de Cultura

Programa Cultural de Actividades organizadas para este trimestre por el Centro de Acción Social y por la Concejalía de Cultura del Ayuntamiento de Vetna de Baños.

CENTRO DE ACCION SOCIAL

– Taller de bordado en oro: Miércoles de 4 a 7 horas.

– Taller de bolillos: Martes de 4 a 7 horas.

– Taller de encuadernación: Miércoles y jueves de 4 a 6 horas.

– Taller de video: Miércoles.

– Programa de actividades del Consejo de APAS: Festival navideño y concurso de postales navideñas.

CENTRO SOCIAL DE LA TERCERA EDAD

– Taller de manualidades: Miércoles de 4 a 6 hora.

– Grupo coral: Lunes y jueves de 8 a 9 horas y viernes de 6 a 8 horas.

– Taller de teatro: Lunes y jueves de 6 a 8 horas.

– IV Semana Cultural del 28 al 5 de diciembre.

ACTIVIDADES DEL PROGRAMA DE COORDINACION DE CENTROS DE LA TERCERA EDAD DE LA MANCOMUNIDAD DEL CERRATO

– Concurso de belenes intercentros.

– Concurso de decoración de centros.

– Festival de villancicos.

CONCEJALIA DE CULTURA

MUSICA

LUnes: 7,30 a 8,30, saxofón.

Miércoles: 5,15 a 8,30, clarinete y metales.

Sábados: de 12 a 2, ensayo.

Número de alumnos: 16.

EDUCACION DE ADULTOS

De lunes a jueves:

– Cultura Básica.

– Alfabetización.

– FP1.

– Inglés.

– Graduado 1 y 2.

– Aula de formación básica.

ESCUELA MUNICIPAL DE DANZAS

Martes y jueves, de 6 a 8 horas. Número de alumnos, 15.

VILLAMURIEL DE CERRATO

II Jornadas de Salud y Bienestar Social del Hogar de Pensionistas San Roque

El Centro de Acción Social (C.E.A.S.) y el Hogar de Pensionistas San Roque de Villamuriel ha organizado del 9 al 12 de noviembre las II Jornadas de Salud y Bienestar Social.

El martes, día 9, se celebró una conferencia a cargo de la abogada María Paz Mendo sobre "Testamentarías y herencia".

Miércoles 10

Conferencia sobre "Salud e Higiene en la Tercera Edad. Abuso en la medicación", a cargo del equipo médico del Centro de Salud de Villamuriel. A las 6 de la tarde.

Jueves 11

Café-coloquio: "La participación en los Hogares de la Tercera Edad. Cambio de valores". A las 6 de tarde.

Viernes 12

Conferencia sobre "Medicina del espíritu en la Tercera Edad", a cargo de Teodoro Flores, párroco local. A las 6 de la tarde.

Lugar: Todos los actos tendrán lugar en el Hogar de Pensionistas San Roque.

M.C.D.2022

CARRION DE LOS CONDES

La Junta de Portavoces y la Mesa de las Cortes de Castilla y León celebrarán sesión en San Zoilo

El próximo día 25, como promoción del Camino de Santiago

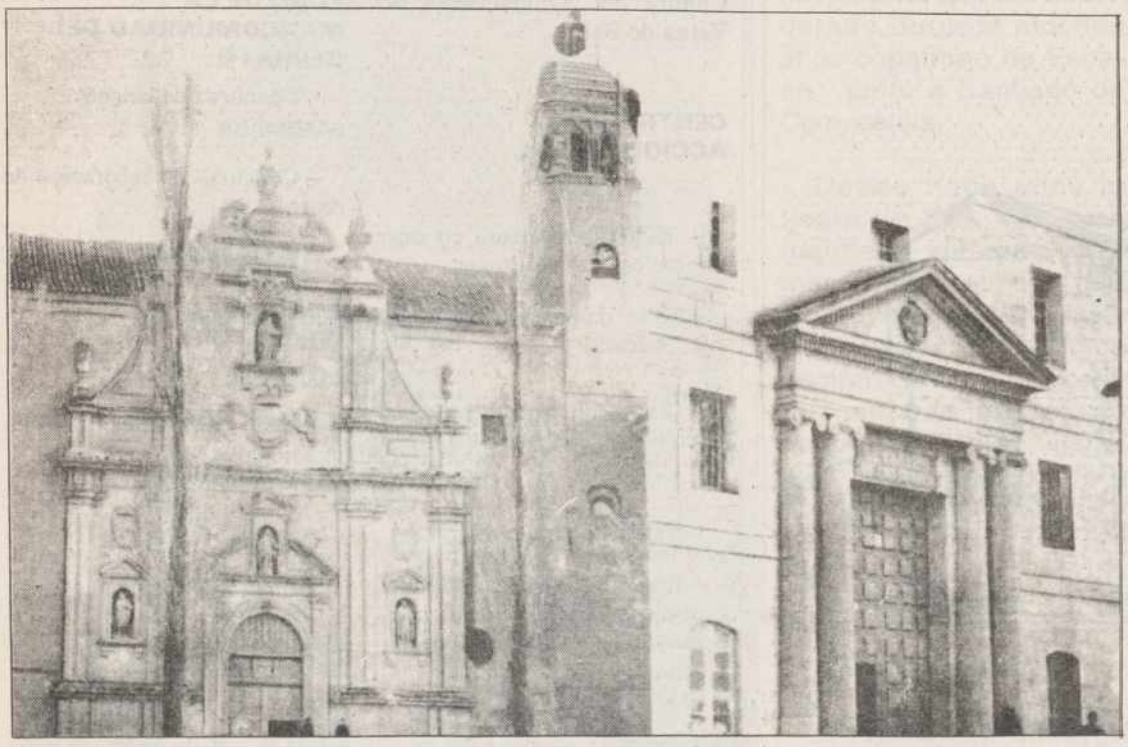

Fachada de la iglesia de San Zoilo, donde celebrarán sesiones la Mesa de las Cortes de Castilla y León y su Junta de Portavoces

La Mesa de las Cortes de Castilla y León, oída la Junta de Portavoces, acordó que ambos órganos de gobierno de la Cámara celebren una sesión itinerante en la localidad palentina de Carrión de los Condes el próximo día 25.

Con dichas sesiones, que tendrán lugar en la iglesia de San Zoilo y que servirán para preparar el orden del día de un pleno ordinario previsto en principio para el 30 de noviembre o 1 de diciembre, la Mesa y la Junta de Portavoces, pretenden sumarse a los actos que han organizado la Junta de Castilla y León y la Junta de Galicia para promocionar el Camino de Santiago.

Estas reuniones itinerantes, a las que seguirán otras en localidades de Burgos y León, estaban incluidas en el programa de actos conmemorativos del X Aniversario del Estatuto de Autonomía de Castilla y León.

LANTADILLA

Número 214 de la revista "Lantada"

REDACCION

El número 214 de la revista "Lantada", que edita la parroquia de Lantadilla, se dedica, en buena parte, a dar cuenta de dos hechos importantes y recientes en la vida del pueblo. El día 23 de octubre se inauguraba el nuevo complejo parroquial; y ese mismo día se presentaba públicamente el libro "Lantadilla: su historia, su arte, sus gentes", del que es autor el párroco y director de la revista, Mederico Vicente.

Precisamente, la portada de la revista reproduce la portada del libro sobre Lantadilla. Y en la última página aparecen seis fotografías de la jornada del 23 de octubre, que estuvo presidida por el obispo de Palencia, monseñor Blázquez.

En las páginas interiores se hace crónica de tan memorable jornada para Lantadilla.

El nuevo complejo parroquial se ha construido aprovechando un antiguo edificio dedicado a panera y lagar. En la planta superior se ha habilitado un funcional despacho parroquial y una digna vivienda para el sacerdote. Y en la planta baja, se han construido dependencias para diversas actividades pastorales: catequesis, reuniones de grupos, capilla, etc., además de un espacio de cochera.

Estas obras se han hecho, en gran parte, gracias a los donativos de los feligreses y a sus aportaciones de trabajo desinteresado.

La presentación del libro corrió a cargo de doña María Valentina Calleja, directora del Departamento de Cultura de la Diputación. El costo de la edición ha corrido a cargo de la misma Diputación, a través de la Institución Tello Téllez de Meneses.

El libro consta de una primera parte dedicada a reflejar los datos documentales sobre la historia y la vida del pueblo, a través de los siglos y hasta la actualidad. Y por otra parte importnate de la publicación se dedica al estudio y presentación de los contenidos artísticos de la localidad, concentrados en su iglesia parroquial.

También en otra página de este número de "Lantada" se reproduce la crónica que nuestro periódico publicó sobre los actos antes reseñados, con una fotografía de D. Mederico, que sostiene en sus manos el libro sobre Lantadilla.

La revista se completa con otros contenidos de instrucción catequética, de divulgación y de comentarios y noticias de carácter local.

Por ser reflejo de esos importantes hechos antes comentados, este número de "Lantada" ha de quedar como un documento de singular interés en la vida de Lantadilla.

VILLAHERREROS

Las amas de casa organizan la primera Semana Cultural

Fue inaugurada ayer con una charla del delegado territorial de la Junta

REDACCION

La Asociación de Amas de Casa "Virgen de Vallarna" de Villaherreros ha organizado la I Semana Cultural, con la colaboración de la Junta de Castilla y León y de la Diputación Provincial. Esta Semana Cultural nace con el objetivo de dinamizar la vida cultural de esta localidad palentina y de repetirse en años sucesivos, ampliándose en lo posible la cantidad y variedad de actos.

Ayer martes, día 9, inauguró la Semana el delegado territorial de la Junta en Palencia, Antonio Hermoso Junco, que ofreció una charla sobre "La mujer y el Derecho", en la que expuso algunos de sus conocimientos y experiencias de su dilatada y prestigiosa carrera profesional como abogado. Todas las actividades programadas se celebran en el salón de actos del Ayuntamiento de Villaherreros.

Para esta tarde, a las siete, está previsto que el doctor Alejandro del Riego, ofrezca una conferencia sobre "Depresiones". Alejandro del Riego es psiquiatra del Servicio Territorial de Sanidad y Bienestar Social y tratará de arrojar luz sobre una de las enfermedades que más preocupan al ama de casa actual.

Mañana, jueves 11, a esa misma hora, dará comienzo la tercera de las charlas de la Semana Cultural, que versará sobre "Flores de jardín", actividad que a buen seguro despertará el interés de numerosas mujeres de Villaherreros. Juan Samper Lupión, ingeniero técnico agrícola del Servicio Territorial de Agricultura, será el encargado de impartirla.

Por último, esta feliz iniciativa finalizará el viernes, día 12, con una conferencia sobre "Protección del Medio Ambiente", que comenzará a las ocho de la tarde. Será pronunciada por José María Hernández Pérez, biólogo del Servicio Territorial de Medio Ambiente.

Vista exterior del Ayuntamiento de Villaherreros, en cuyo salón de actos se celebra la Semana Cultural organizada por la Asociación de Amas de Casa "Virgen de Vallarna"

M.C.D.2022

La madre del Rey recibe el título de catedrática emérita de honor

Lucas inaugura en Salamanca la Universidad de la Experiencia para mayores de 55 años

Salamanca (Ical).–El presidente de la Junta de Castilla y León, Juan José Lucas, ha inaugurado ayer en Salamanca el curso de la Universidad de la Experiencia en un acto celebrado en el aula magna de la Universidad Pontificia y al que ha asistido la madre del Rey, S.A.R. María de las Mercedes de Borbón, quien ha recibido el nombramiento de catedrática emérita de honor.

El presidente Lucas ha destacado en su discurso lo novedoso de este proyecto, en el que participan 60 alumnos mayores de 55 años y la voluntad de extenderlo el próximo año a las ciudades de Valladolid, Burgos y León.

El objetivo prioritario de esta universidad es conseguir que sus alumnos se sientan protagonistas del pasado, del presente, e incluso del futuro más inmediato, dijo Lucas.

Todos los participantes en el acto mencionaron el incremento progresivo de los mayores en Castilla y León (el 18 por ciento de la población supera los 65 años) y en España, donde "siete millones de mayores necesitan una experiencia como ésta", según reflejó la condesa de Barcelona en su discurso, que fue leído por su hija la infanta Pilar.

El escritor Gonzalo Torrente Ballester pronunció la lección inaugural del curso en la que resaltó "la necesidad que tenemos los mayores de rectificar nuestras convicciones fundamentales". El escritor hizo un llamamiento al profesorado –todos ellos son eméritos– de estos alumnos "porque deberán sustituir las viejas ideas y creencias por otras nuevas sin que sea una operación más dolorosa de lo acostumbrado".

Por su parte el rector de la Pontificia, José Manuel Sánchez Caro, resumió en dos aspectos los objetivos de la Universidad de la Experiencia: reforzar la autoestima de los mayores "demostrando que la sociedad en que vivimos es en gran parte fruto de su esfuerzo" e inculcarles que "el futuro se mantiene en todas las edades, siempre hay un horizonte de futuro".

El presidente de la "Fundación del Hombre", el dominico Bartolomé Vicens, recordó cómo ha nacido esta iniciativa, las gestiones y cartas enviadas a la Casa Real, al presidente de la Junta, al consejero de Sanidad y Bienestar Social, a la Universidad Pontificia "hasta lograr hacer realidad esta experiencia única en España".

PLAN DE ESTUDIOS

El plan de estudios se reparte en dos años académicos, de noviembre a mayo, con una duración de 90 horas cada curso (50 de materias obligatorias, 35 horas de materias optativas, y cinco para asistencia a conferencias, visitas o excursiones).

Entre las asignaturas figuran Sociología de las personas mayores, Cultura de la tolerancia, Comunicación personal, Historia del Arte en Castilla y León, cuestiones prácticas de Derecho, Análisis de los medios de comunicación social, y gastronomía de Castilla y León.

El grupo más numeroso de esta promoción lo constituyen los maestros, pero junto a ellos se sentarán también personas sin estudios, titulados medios e incluso una catedrática. Las diferencias en cuanto a ocupaciones son notables: algunos alumnos aún se encuentran en activo, otros han sido jardineros, empleados de banca o ferroviarios.

S.A.R. doña Mercedes de Borbón, catedrática emérita de la Universidad de Salamanca

Estudio de la Economía Regional

El PIB de Castilla y León caerá un 0,21 por ciento en el 93 y se destruirán unos 21.000 empleos, según datos provisionales

Valladolid (Ical).–La economía castellanoleonesa crecerá un 0,5 por ciento en 1994, por encima de la media nacional –0,4 por ciento-, un incremento de escasa importancia si se tiene en cuenta que las previsiones para este año anuncian un crecimiento negativo del 0,21 por ciento y la destrucción de unos 21.000 empleos. La economía regional seguirán marcada los próximos años por la sombra de la recesión, según la información facilitada por el Grupo Hispalink de Castilla y León, coordinado por José Luis Rojo y Jesús Cavero.

La misma fuente apunta para el 94 un descenso del valor añadido agrario, tras un excepcional año 1993, así como incremento de escasa importancia en el resto de ramas productivas, así como una estabilización de la tasa de paro (tras los importantes incrementos registrados en 1992 y 93), debido, en parte, al estancamiento de las cifras de población activa.

Asturias y Andalucía serán las únicas comunidades autónomas que continúen en fase recesiva en el 94, con un descenso del 0,1 y del 0,2 por ciento de su Producto Interior Bruto (PIB), respectivamente, según las previsiones del Informe Hispalink elaborado por equipos de dieciocho universidades españolas durante las jornadas celebradas recientemente en la localidad extremeña de Jarandilla de la Vera (Cáceres). La próxima reunión tendrá lugar en marzo del 94 en Asturias.

La situación económica de Castilla y León se mantendrá este año en el marco general de la recesión con una tasa de desempleo sobre población activa del 19,94 por ciento para el 93, que será del 20,4 por ciento en el 94, según los datos facilitados por el Grupo Hispalink de Castilla y León.

La profunda crisis de la industria regional, el mal comportamiento del sector servicios y la especialización productiva en sectores no especialmente dinámicos son rasgos de la situación económica actual en Castilla y León, que podría verse contrarrestados por la excelente campaña agrícola y la leve mejoría de la actividad constructora. A pesar de las perspectivas de crecimiento de la economía castellanoleonesa para el año que viene, José Luis Rojo entiende que la situación de recesión se mantendrá en los próximos años, con crecimientos muy débiles y perspectivas poco halagüeñas.

Según las predicciones del Grupo Hispalink de Castilla y León, el valor añadido del sector agrario y ganadero podría crecer un 8 por ciento al cierre del 93 gracias a la buena cosecha de este año, el buen comportamiento de los precios y a la sequía registrada en otras comunidades –especialmente Andalucía–.

El Grupo Hispalink de Castilla y León, que ha pronosticado un crecimiento del valor añadido agrario superior al 8 por ciento respecto al año anterior si se mantienen las actuales expectativas hasta finales de año, ha anunciado también que este indicador económico podría registrar un caída del 0,99 por ciento en el 94.

En el resto de sectores, el valor añadido descenderá en el 93 un 0,6 por ciento tras el estancamiento registrado en el 92, y crecerá un 0,43 por ciento en el 94, según las predicciones de Grupo Hispalink.

El retroceso registrado en el 93 se debe a una caída de la industria regional cercana al 1 por ciento, que será del 0,5 por ciento en el sector servicios y del 0,2 por ciento en la construcción. Para el 94, se espera un crecimiento del 0,32 en la actividad industrial, del 0,21 en construcción, y del 0,53 en el sector servicios.

Respecto al indicador empleo, Jesús Cavero y José Luis Rojo, miembros del Grupo Hispalink de Castilla y León en representación de la Universidad de Valladolid, han anunciado la destrucción de 21.000 empleos en la región al cierre del 93, lo que supone una caída del empleo en términos porcentuales del 4,9 por ciento respecto al año anterior en todas las ramas de la economía regional.

La agricultura perderá el 10,3 por ciento de sus efectivos, la industria el 12,3 por ciento y la construcción el 3 por ciento, mientras que en el sector servicios se prevé una caída del 0,7 por ciento.

Los miembros del Grupo Hispalink ha manifestado además su preocupación por el incremento de la tasa de desempleo regional –17,5 por ciento en el 92 frente al 20,4 por ciento en el 94, si se cumplen las previsiones–, así como por la caída de la renta familiar disponible en un porcentaje cercano al 0,6 por ciento para el 93. Este último indicador económico registrará una tímida recuperación el próximo año con un crecimiento del 0,2 por ciento, según el cuadro de principales magnitudes económicas regionales elaborado por el Grupo Hispalink de Castilla y León.

M.C.D.2022

DIA DE LA IGLESIA DIOCESANA

José Delicado afirma que la crisis de valores es tan profunda como la económica

Delicado Baeza, arzobispo de Valladolid

Valladolid (Ical).-El arzobispo de Valladolid, José Delicado Baeza, ha hecho un llamamiento "a todos los ciudadanos con conciencia religiosa para promover la recuperación del sentido de iglesia", con motivo de la presentación de los actos del Día de la Iglesia Diocesana, que tendrá lugar el próximo domingo. Delicado Baeza ha señalado la necesidad de relanzar la idea de Iglesia como comunidad abierta al servicio del mundo y en solidaridad con todos.

Respecto a las relaciones Iglesia-Estado, José Delicado ha señalado que "aunque son buenas, tampoco se puede decir que están en su mejor momento. Todavía hay dificultades y problemas por resolver como por ejemplo la situación del sistema educativo en España tras la puesta en marcha de la LOGSE", según ha declarado el arzobispo de Valladolid.

José Delicado ha manifestado además su preocupación por los problemas de drogadicción, paro y SIDA en Valladolid, y ha hecho un llamamiento a la solidaridad con los reclusos.

El arzobispo ha señalado que la crisis de valores es tan profunda como la crisis económica y que sus efectos se traducen en la Iglesia en una falta de solidaridad ante los problemas que afectan al conjunto de la sociedad. Por otra parte, el máximo responsable eclesiástico en Valladolid ha manifestado que el papel de los medios de comunicación deben ser formar, informar y distraer.

Delicado Baeza ha presentado también los objetivos del Plan Diocesano de Pastoral para el trienio 93-96, cuyos principales objetivos son potenciar la conciencia de iglesia-comunión con la participación activa de todos; la experiencia de fe en relación personal con Cristo y el compromiso evangelizador; la consecución de una iglesia samaritana y solidaria con los pobres; así como la formación de cristianos adultos desde la perspectiva del diálogo fe-cultura.

José Delicado Baeza ha destacdo la necesidad de que los cristianos aprendan a sentir la Iglesia y la vida diocesana, así como a responder con generosidad a las necesidades económicas de la diócesis.

La Diócesis de Valladolid, según los datos facilitados por el Arzobispado, tiene un presupuesto anual de 400 millones de los cuales 225 proceden de la recaudación del Estado por concepto del IRPF en el apartado de ayuda a la Iglesia. Del presupuesto de la diócesis, 150 millones se destinan a misiones, 55 a campañas para paliar en hambre en el Tercer Mundo y otros 60 millones son administrados por Cáritas para atender las necesidades de los pobres y marginados en la provincia.

Aparecen cucarachas en la comida de dos médicos del Hospital Clínico de Salamanca

Salamanca (Ical).-Un grupo de médicos que realizaba sus guardias en el Hospital Clínico de Salamanca durante la segunda semana de octubre encontró cucarachas dentro de las bandejas de su comida.

Los facultativos enviaron un escrito a la dirección del centro para denunciar este hecho y uno de ellos presentó al director la factura de la comida que pidió posteriormente a un restaurante tras descubrir los insectos en la bandeja.

Según varios trabajadores del Clínico, nadie quiso denunciar el hecho a los medios de comunicación para no alarmar a los pacientes sobre una situación de la que no ha habido nuevos casos.

El director de Gestión del Hospital Universitario de Salamanca, Juan Manuel Calvo, ha asegurado que la aparición de las cucarachas es un caso aislado y que, a partir de que tuvo conocimiento del hecho, tomó las medidas oportunas.

Por su parte, el responsable de la empresa encargada de mantener el hospital desinfectado, Félix Martín, ha afirmado que en las inspecciones posteriores no se ha encontrado ninguna otra cucaracha en las instalaciones del comedor por lo que supone que pudieran proceder de fuera del hospital.

NOTICIAS

El CDS pedirá a la Junta mayor dotación presupuestaria para las ciudades patrimonio

Avila (Ical).-El grupo parlamentario del CDS en las Cortes de Castilla y León presentará una enmienda para solicitar que la dotación económica recogida en los Presupuestos regionales de 1994 para las ciudades patrimonio de la humanidad de la región sea de 133 millones de pesetas para cada una (Avila, Salamanca y Segovia).

Según el CDS, en el proyecto de Presupuestos elaborado por el equipo de Gobierno se contempla una dotación presupuestaria de cien millones para cada ciudad patrimonio, apenas quince millones más que el año anterior.

El grupo centrista considera que "además de resultar insuficiente esa dotación presupuestaria, la actuación en estas ciudades no sólo debe basarse en un mero apunte presupuestario". Se deben contener una serie de políticas de todo tipo encaminadas a conservar su patrimonio, mejorar los casos de estas ciudades y la calidad de vida de sus vecinos, continúa el CDS.

El fraude fiscal en Castilla y León asciende a 11.500 millones de pesetas

Burgos (Ical).-El fraude fiscal en Castilla y León asciende a 11.500 millones de pesetas en los primeros diez meses del año, frente a los 14.000 millones de 1992, según ha informado en Burgos el delegado especial para Hacienda en la región, Antonio Morillo.

Estos datos hacen suponer que en 1993 se superarán las cifras correspondientes al ejercicio anterior.

El número de empresas que trabajan en Castilla y León y las fuertes inversiones que realizan determinan, según el responsable de Hacienda, las elevadas tasas de fraude que se registran.

Antonio Morillo se ha mostrado satisfecho del trabajo realizado por el departamento de lucha contra el fraude y lo ha comparado con otras regiones como Canarias, Galicia o Valencia "donde las empresas se mueven con más facilidad y también se mueve más dinero".

Defensa cederá al Ayuntamiento de Segovia dos cuarteles y una calle

Segovia (Ical).-La Dirección General de Infraestructuras del Ministerio de Defensa firmará próximamente un convenio con el Ayuntamiento de Segovia por el que se compromete a ceder para uso municipal el cuartel del Regimiento de Artillería de Campaña número 41 y las instalaciones militares de Casa Quemada. Entre los terrenos cedidos figura una calle en las proximidades del acueducto.

El convenio tendrá que ser ratificado por el Ayuntamiento de Segovia, que deberá abonar a Defensa 560 millones de pesetas, además de los gastos de expropiación de 25 hectáreas destinadas a maniobras en el polígono militar de Baterías.

La negociación del convenio se inició hace diez años, y cuando sea suscrito por las partes permitirá al Ayuntamiento recuperar para el tráfico urbano la totalidad de la calle Coronel Rexach, que se encuentra dentro de uno de los recintos militares.

La calle recuperada por la ciudad adquiere gran importancia para el desarrollo del tráfico rodado de Segovia, ya que se convertirá en la única vía transversal para cruzar el recinto urbano después de la supresión del tráfico bajo los arcos del acueducto.

El alcalde de la capital segoviana, Ramón Escobar (PP), ha asegurado que la operación no supone desequilibrar los presupuestos municipales, ya que 200 millones ya están incluidos en el presupuesto y los 360 restantes se obtendrán de la venta como solares de una parte de los terrenos ocupados hasta ahora por las instalaciones militares.

M.C.D.2022

Grandes Firmas

El nuevo enfrentamiento

Por Arturo USLAR PIETRI

Academia Venezolana de la Lengua

Sería difícil, aunque no enteramente ocioso, ponerse a averiguar si la guerra nació de los Estados o si los Estados se formaron por causa de la guerra. Es muy posible que esta segunda causa haya sido la que, efectivamente, en los desconocidos albores de la historia, provocó el nacimiento de los Estados, los que, después de todo, no han sido otra cosa que el resultado del instinto gregario y tribal de los hombres.

El hombre es un ser eminentemente pugnaz y agresivo, que desde muy temprano se organizó en grupos afines, y que continuamente vio como enemigos a los grupos humanos distintos. Esto y no otra cosa es lo que está en el fondo del viejo y brillante apotegma de Clausewitz, cuando dice que "la guerra es la política seguida por otros medios". Lo que quería decir que el resorte y el objeto principal que llevó a los hombres a crear la "polis", semilla del Estado, fue la necesidad concomitante de defenderse y de atacar.

A nuestro siglo le tocó el poco envidiable privilegio de sufrir dos inmensas guerras mundiales y de ver surgir, como resultado de ellas, el enfrentamiento titánico y amenazante de dos grandes superpotencias, que llegaron a disponer del gigantesco potencial destructivo del poder nuclear, y que crearon esa época de terror y de tensión que llamamos la **guerra fría.** La desintegración vertiginosa de la Unión Soviética y, con ella, el fin de la **guerra fría** y su amenaza de confrontación final y total, le dieron a la humanidad entera la sensación de que se había entrado en una nueva era de paz y de colaboración internacional que conjuraría efizcamente, por mucho tiempo, la amenaza de los grandes enfrentamientos armados.

Ha estado lejos de cumplirse esa esperanza. Al día siguiente de terminar la **guerra fría** surgieron en distintos puntos del planeta muchas formas de guerra, de las cuales las más visibles y ominosas fueron la que se realizó, con vasta cooperación internacional, contra Irak, en el Cercano Oriente, y la horrible guerra prolongada y absurda que enfrenta distintas facciones en tierras de la antigua Yugoslavia.

Se podría decir que hasta ahora son guerras locales y limitadas, que nunca han tenido la posibilidad de convertirse en el inicio de una conflagración armada de carácter mundial, que hoy no existe enfrentamiento militar entre grandes superpotencias y que los mayores esfuerzos científicos y tecnológicos que se hicieron para perfeccionar armamentos hoy tendrán que dirigirse hacia otros fines.

No significa esto, ni mucho menos, que el enfrentamiento entre los grandes países industriales del mundo haya cesado. La verdad es que continúa tan activo como siempre, sólo que bajo otras formas y medios que los de la lucha armada o la preparación para ella.

Acaba de aparecer en los Estados Unidos un libro muy útil para conocer y apreciar esta nueva situación. Su título es: "The endangered American dream" (Simón & Schuster, New York, 1993) y su autor es Edward N. Luttwak, quien por muchos años ha sido un conocido especialista en estrategia militar y director del Centro de Estudios Estratégicos e Internacionales, de Washington.

Lo que la obra plantea, con mucha abundancia de información y de conocimiento, es que la confrontación entre las grandes potencias industriales del mundo no ha desaparecido, sino que prosigue con la misma urgencia de ayer, en otros términos y por otros medios, en una nueva lucha "geo-económica" por la supremacía industrial. Según el autor, esa lucha se centra primordialmente en ciertos campos especializados del desarrollo tecnológico, en lo que se pudiera llamar las actividades que tienen por campo la innovación tecnológica y científica, y sus armas van a ser ahora los subsidios para las industrias de alta tecnología y las políticas para elevar el nivel medio de la educación y de la fuerza de trabajo. El autor piensa que países como los Estados Unidos, Alemania, el Japón y Francia no resolverán más sus disputas en el campo de batalla, sino que el nuevo enfrentamiento tendrá lugar a través de la diplomacia económica y el desarrollo de las más avanzadas industrias, como son la aeroespacial, la de los automóviles, la de la electrónica y la de la informática. Los nuevos Estados Mayores van a tener poco que ver con el viejo modelo del Estado Mayor prusiano y más bien tratarán de imitar al Ministerio de Industria y Comercio Internacional del Japón, para conducir con éxito la preparación y movilización de las fuerzas que puedan asegurar la supremacía en esta lucha.

Muchas reflexiones merecen esta situación, sobre todo por parte de los países que no están en posición de asumir un papel protagónico en este nuevo enfrentamiento. La **guerra fría,** por su propia naturaleza, terminaba por darle importancia a la presencia de cualquier Estado, por pequeño que fuera. No parece que va a ser así, por obvias razones, en este nuevo enfrentamiento, y ello implica consecuencias inmensas para todos los países en sus políticas de crecimiento y modernización.

(Exclusiva Agencia EFE, S.A.)

Familia y crisis de valores

Patricio J. Izquierdo Sarró

Me decía una madre de familia que en la conducta, digamos anormativa, consumista y pasota de buena parte de la juventud actual, teníamos mucho que ver los padres que no habíamos sabido transmitir a los hijos un conjunto de valores, simplemente por ignorancia (?). Del mismo modo se manifestaba la señora Estapé en un reciente programa de Hermida en TV, refiriéndose a los valores religiosos.

Evidentemente que los valores son los que nos mueven en la vida. En una dirección o en otra, porque también podíamos hablar de contra-valores.

Las gentes de mi generación que heredamos una España y una Europa calcinadas por la guerra tuvimos que trabajar muy duro y, por lo general, lo pasamos bastante mal en nuestra juventud, aunque, paradójicamente, fuimos y somos una generación muy feliz. Partíamos de cero. Pero no nos asustamos. Afrontamos la situación con decisión. Nos pusimos a trabajar y punto. Algunos desde muy tempranas edades y muchas horas al día, pues para poder estudiar había que trabajar. Y ¡pásmense Vds.! las familias "numerosas" eran ciertamente numerosas en aquel entonces. Y el país salió adelante. Y los pobres desaparecieron de las calles y de las estadísticas. Así que nuestros hijos se encontraron con una vida mucho más fácil que la nuestra y además con la "agravante" de que los padres quisimos ahorrarles las calamidades, los esfuerzos, las carencias que nosotros habíamos padecido. Y este fue, posiblemente, nuestro error, por otra parte muy generalizado.

Les transmitimos, con el ejemplo de nuestras vidas, algo que era patente, un valor inestimable, el valor del trabajo, pero quizá no supimos transmitir (¿por cansancio?) aquellos valores que subyacían de un modo natural en nuestras vidas, aquellos ideales que nos impulsaron a trabajar hasta el límite de nuestras fuerzas: el ideal de formar un hogar cristiano para remansar el amor y la intimidad con la mujer de nuestros sueños, siempre abierto a la vida; el ideal de amar y respetar a la mujer que iba a ser la madre de nuestros hijos; el ideal de la honradez personal, presupuesto de paz y tranquilidad; el ideal de la austeridad para saber disfrutar de las cosas, para saber compartir; el valor de la fidelidad conyugal (y no puede dejar de mencionar a Federico Fellini, con 50 años de matrimonio o a Severo Ochoa con 54 años de felicidad según sus propias manifestaciones, y sobre todo el valor supremo de la fe en Dios que según recientes palabras del demócrata Bill Clinton afecta a todo lo que pensamos, sentimos y hacemos.

Llegados a este punto, creo que las familias, los padres tendremos, antes de quejarnos, que respondernos a algunas preguntas como éstas: ¿Qué valores sostienen e impulsan mi vida? ¿Estoy atrapado por un activismo trepidante que no me permite tomar conciencia de mi mismo? ¿Soy yo también víctima de la velocidad y del ruido? ¿Me preocupan únicamente los valores materiales? ¿Qué valores estoy proyectando en mis hijos?

Queridos amigos, siempre hay tiempo para la esperanza. No podemos renunciar a la felicidad y a la auténtica alegría. Hagamos un stop. No importa la edad. Dejemos que el silencio haga hablar a nuestra conciencia y seguro, seguro que nos volveremos a reencontrar con esos valores humanos y por ello trascendentes que volverán a dar sentido a nuestra vida, porque allá en lo profundo de nuestra conciencia volveremos a reencontrarnos con Dios, nuestro gran amigo. ¿Acaso perdido? Animo.

M.C.D.2022

PSOE y CiU, contra todos

Tres nuevos empates en la Comisión de Presupuestos

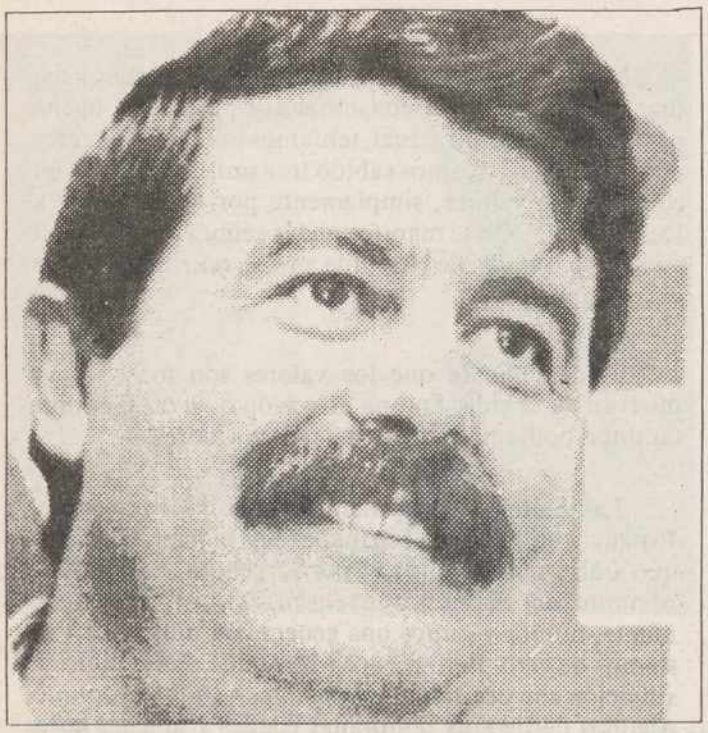

Antonio Romero, especialmente crítico con Pujol

Madrid (EFE).- La votación de los capítulos de los Presupuestos Generales del Estado referidos a impuestos y a los entes territoriales se saldó ayer por la tarde con tres nuevos empates en el debate en comisión, que se unen al de la mañana, el primero registrado desde el año 1982.

Como sucedió en la sesión matinal, los empates a 20 votos registrados fueron resueltos mediante el método de voto ponderado, que contabiliza el número global de diputados de cada grupo parlamentario en el Pleno del Congreso.

De esta forma, los textos presentados por el Gobierno con las enmiendas incluidas referidos a impuestos y financiación de entes territoriales fueron aprobados con los 20 votos a favor del PSOE y de CiU y con los mismos votos en contra del resto de los grupos.

PUJOL, "VOTO DE CALIDAD"

El diputado de IU Antonio Romero aseguró ayer que el presidente de la Generalitat, Jordi Pujol, posee el voto de calidad en el Congreso y "a golpe de mazazo" está imponiendo sus criterios en el debate de los Presupuestos Generales del Estado para 1994.

Romero hizo esta consideración, en declaraciones a EFE, tras la sesión de la Comisión de Presupuestos de la Cámara Baja, en la que tuvo que recurrirse al voto ponderado para deshacer un empate a veinte entre los partidarios de congelar el sueldo de los funcionarios para el próximo año (PSOE y CiU) y los contrarios a esa medida (el resto de grupos).

El diputado de Izquierda Unida dijo que Jordi Pujol "salvó por los pelos" la votación, y añadió que mientras que en los plenos municipales es el alcalde el que tiene el voto de calidad en caso de empate, "se está demostrando que en el Congreso, ese voto de calidad lo tiene Pujol".

"Es la figura que tiene el mazo en la mano", insistió Romero en referencia al presidente de la Generalitat, y agregó que a cambio del apoyo que está prestando a los socialistas, éstos tienen que corresponder con la aprobación de algunas enmiendas que suponen un agravio comparativo.

En ese sentido, el representante de la federación que lidera Julio Anguita informó de que ayer fue aprobada por la Comisión de Presupuestos una enmienda por la que se transfieren 5.500 millones de pesetas para financiar los Mossos d'Esquadra" de Cataluña.

A juicio de Romero llama la atención que se apruebe esa enmienda a los Presupuestos mientras que se congela el sueldo de los policías y guardias civiles.

El diputado de IU puntualizó que la actitud de Pujol "no tiene como objetivo beneficiar a los catalanes en general, sino a sectores muy concretos como la burguesía que le apoya".

Sólo admitía necesitados

El exalcalde de Villanueva del Trabuco niega fraude en el PER

Málaga (EFE).- El exalcalde de Villanueva del Trabuco (Málaga), José Antonio Arjona (PSOE), negó ayer haber defraudado fondos del Plan de Empleo Rural durante 1985 y 1986, pero admitió haber incluido en las listas, una vez cerrado el cupo de admisión, a jornaleros que se lo pidieron "por razones humanitarias".

La vista oral contra Arjona y tres acusados más comenzó ayer en la Audiencia Provincial de Málaga, y se prolongará hasta el próximo viernes, debido al elevado número de testigos que declarará durante el juicio.

El ex-alcalde aseguró desconocer los trámites que se siguen para pagar las peonadas, lo que justificó en el hecho de que "yo soy un hombre de campo que no conoce esos trámites burocráticos", y afirmó que "cuando los jornaleros me decían que no tenían para comer, yo les ayudaba para que trabajaran y tuviesen dinero para sacar adelante a sus familias".

Arjona está acusado por la fiscalía de apropiarse de 23 millones de pesetas procedentes del PER, y de aumentar el número de jornales para así quedarse con la diferencia económica entre las peonadas pedidas y las realizadas, por lo que le solicitan doce años de prisión y otros tantos de inhabilitación.

Sin embargo, el ex-alcalde negó haber firmado peonadas falsas, y aseguró que los jornaleros que accedieron al PER fuera de cupo "trabajaron y percibieron el dinero correspondiente por ello", e indicó que "en ningún momento me apropié de nada, ya que nunca ordené que se incrementara el número de jornales".

Por su parte, el secretario del Ayuntamiento, Pascual Gonzalo, afirmó que nunca participó en la elaboración de las listas "porque ese asunto lo llevaban los listeros", aunque señaló que en numerosas ocasiones denunció un desfase en la caja municipal, ya que se adelantaban partidas económicas que todavía no habían sido ingresadas.

El fiscal pide para el secretario seis años de prisión, la misma condena que para los otros dos acusados, Angel Redondo y José Palomo, dos "listeros" del municipio dedicados a anotar las personas que debían percibir jornales correspondientes al PER.

Ambos negaron haber apuntado en las listas más peonadas trabajadas de las debidas, y afirmaron que cuando comenzaba el trabajo, confirmaban las personas que habían acudido y las apuntaban para así llevar un control estricto.

Añadieron que en algunas ocasiones pidieron a algunos jornaleros que devolvieran algunas peonadas que habían cobrado de más para ingresárselas a los trabajadores que les correspondían.

El ex-alcalde de Villanueva del Trabuco dimitió de su cargo hace unos meses, tras ser inhabilitado para ocupar cargos públicos durante seis años por el Tribunal Supremo, que le condenó por vender unos terrenos de su propiedad al Ayuntamiento sin mediar concurso público.

El "caso del maestro de la pistola"

Los alumnos, de huelga por el retraso de la sanción

Mollet del Vallés (Barcelona), (EFE).- Los alumnos de nocturno del Instituto Vicenc Plantada de Mollet del Vallés, que exigen la expulsión de un profesor que acude al aula armado, iniciaron ayer una huelga para protestar por la no resolución del expediente abierto por la Generalitat contra este docente.

La huelga ha sido convocada por la asamblea de padres de alumnos del centro "al no haberse recibido ninguna notificación por escrito sobre la expulsión" del profesor y ante el temor de que éste acuda al centro para impartir clases.

Los alumnos del Instituto habían dejado ya desde el día 18 de asistir a clase de Lengua y Literatura Española, que imparte el profesor expedientado, Abel López, al que acusan, entre otras cosas, de incumplir su tarea docente y de una actitud y comportamiento impropios.

La asamblea de padres de alumnos del Instituto Vicenc Plantada decidió en una reunión convocar movilizaciones más importantes si el jueves la Generalitat no resuelve el expediente abierto contra el profesor.

La resolución del expediente, que debía entregarse a Abel López, se ha visto de nuevo aplazada al alegar el abogado del profesor, Esteban Gómez Rovira, que no entendía la misma al estar escrita en catalán y pedir su traducción al castellano, según fuentes del departamento de Enseñanza de la Generalitat.

Esta demanda ha provocado un nuevo retraso que ha indignado a los padres de los alumnos después de que la instrucción del expediente informativo contra el profesor se viera ya retrasada por un motivo similar al actual.

El abogado de Abel López consiguió la demora de la instrucción del expediente al exigir a la Generalitat que le remitiera toda la información sobre el mismo en castellano, ya que sólo lo había hecho en catalán, con lo que consiguió tiempo para que finalizara el período máximo de tiempo que un profesor puede estar apartado de la docencia de manera cautelar.

Los padres y alumnos de nocturno del Instituto Vicenc Plantada se concentraron ayer ante el centro para protestar por la situación de activo en la que se encuentra todavía Abel López, informaron a EFE fuentes de la Asociación de Padres.

Fuentes de la Generalitat aseguraron a EFE que la traducción al castellano de la resolución del expediente sería enviada hoy al profesor y a su abogado.

M.C.D.2022

ESPACIO NATURAL

Ecología y Medio Ambiente en Castilla y León

ÁPICE

FUENTES CARRIONAS

Esta es la tierra de los pantanos. En 1930 el Rey Alfonso XIII inauguró el de Camporredondo; posteriormente se contruyeron el de Compuerto, en el río Carrión, el de Requejada, en el Pisuerga, y el de Ruesga, en el Rivera. Estas obras han modificado totalmente el paisaje, constituyendo impresionantes lagos artificiales donde los gigantes Espigüete, Curavacas y Peña Redonda se reflejan formando un conjunto de extraordinaria belleza que ha determinado un recorrido turístico por carretera, denominado la Ruta de los Pantanos.

Especie Protegida	Eco-Informe	Agenda
EL LOBO IBÉRICO	PILAS CON PELIGRO	HOSPITALES PARA LA FAUNA

M.C.D.2022

Bosques de Ruesga, cumbre del Curavacas, valle de Pineda, osos de Brañosera, laguna de Pozo Oscuro. Estos son algunos de los tesoros que encierra esta montaña palentina, propuesta para ser en el futuro un extenso Parque Natural de más de 78.000 hectáreas, con el que se pretende proteger sus inmensos valores paisajísticos, botánicos y faunísticos.

FUENTES CARRIONAS

La perla palentina

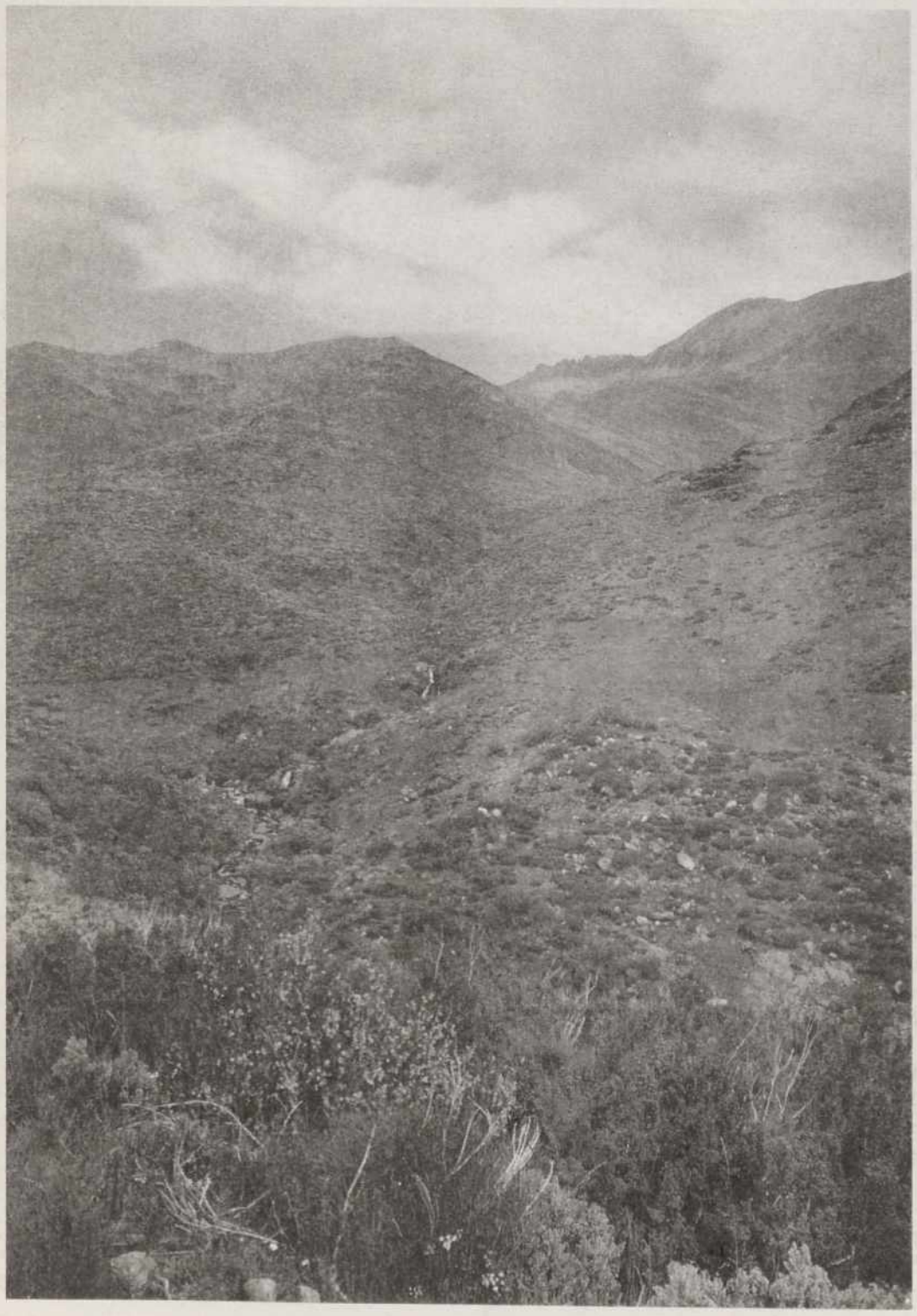

FOTO ÁPICE.

El paisaje del alto Carrión está dominado por grandes extensiones de matorral.

Este territorio fue uno de los primeros reconquistados a los árabes, constituyendo el escenario de gran número de avances y retrocesos de los respectivos ejércitos durante siglos, con la consiguiente secuela de talas e incendios. La presión del hombre sobre este vasto territorio debió ser muy grande durante los siglos VIII al XII, periodo en el que desaparecieron gran parte de sus bosques.

Aún así, hoy es todavía posible "perderse" por sus fantásticos hayedos o robledales y disfrutar de una naturaleza en su estado primigenio.

Además de estos bosques de tipo atlántico, dentro de los límites del Parque se encuentran también elementos florísticos propiamente mediterráneos como es el caso de la encina, que ocupa, en función de las condiciones de sequedad del suelo, las vertientes solanas calizas de la sierra del Brezo. Allí donde aparecen suelos más ácidos se extiende el rebollo, profundamente alterado en su fisonomía por la acción del hombre anteriormente citada.

Mención especial merecen el sabinar de Peña Lampa, en las inmediaciones de Velilla y que muy posiblemente sea uno de los más extensos de toda la Cordillera Cantábrica, y el pinar de pino silvestre, también en tierras de Velilla, del cual se discute su carácter autóctono.

> Hoy es todavía posible "perderse" por sus fantásticos hayedos o robledales y disfrutar de una naturaleza en su estado primigenio.

En las últimas décadas se han efectuado repoblaciones con este pino en una amplia franja que se extiende desde las cercanías de Velilla del Río Carrión, pasando por los embalses de Compuerto y Camporredondo hasta el puerto de San Glorio.

Son muchas las especies arbustivas que constituyen los polícromos matorrales del alto Carrión, unas veces

M.C.D.2022

FOTO: ÁPICE / Carlos M. Martín.

El águila real -la más grande de todas las ibéricas- anida dentro de los límites del Parque.

ocupando las zonas desarboladas y otras formando el sotobosque de las especies arbóreas principales. En términos generales, el matorral más abundante lo componen distintos tipos de brezos, a los que acompañan escobonales y piornales.

Fauna emblemática

La cobertura vegetal de estas sierras sirve de soporte para el desarrollo de una rica y variada fauna, entre la que destacan especies tan emblemáticas como el oso pardo, el urogallo y el lobo.

Las especies más conocidas en cuanto a su distribución y evolución, son los grandes hervíboros, en función de su importancia cinegética. Vistas las grandes posibilidades que presentaban estos parajes para mantener una buena población de ciervo, sobre todo en las grandes y espesas manchas de matorral y arboleda, el ICONA procedió en la década de los años 70 a la suelta de numerosos venados, procedentes de los Cotos Nacionales de Quintos de Mora en Toledo y Lugar Nuevo en Jaén.

> Estas sierras son el refugio de una rica y variada fauna, entre la que destacan especies tan emblemáticas como el oso pardo, el urogallo y el lobo.

Algunas de estas poblaciones sufrieron fuertes bajas como consecuencia de las intensas nevadas caídas al poco de su suelta y por la acción de los lobos, siendo víctimas de la falta de aclimatación a su nuevo hábitat.

La situación de las sierras, a caballo entre la región atlántica y la mediterránea, provoca la aparición de especies características del dominio atlántico como los picos mediano y negro, el lirón gris, la marta o la víbora de Seoane, al lado de otras típicamente mediterráneas como la culebra bastarda, el lagarto ocelado o el avión roquero.

Junto a estas especies no se pueden olvidar otras tan significativas como el rebeco cantábrico, la nutria, el gato montés, el desmán de los Pirineos, águila real, águila culebrera, alimoche, buitre leonado, y un largo etcétera que hacen de Fuentes Carrionas una reserva faunística de primer orden.

Branniaossaria

Hace cinco años, el pueblecito de Brañosera pasó de ser un desconocido a estar en primera página de periódicos, revistas y pantallas televisivas. Cinco disparos de un cazador acababan con *"Rubio"* un gran oso de 19 años y unos 200 kilos de peso que puesto en pie alcanzaba un metro setenta. La noticia corrió como reguero de pólvora y, en pocas horas, la localidad adquiría un protagonismo de carácter nacional del que no guarda muy buenos recuerdos.

Pero lo que quizá sepa menos gente es que Brañosera es el municipio más antíguo de España, habiéndole otorgado su Carta Municipal el conde Nuño Nuñez el año 824: *"Yo, Nuño Nuñez, con mi mujer Argilo, buscando el paraíso y esperando el premio, hago una puebla de estos parajes de osos y de caza"*. Para ello coloca allí cinco familias, a las cuales concede todo aquel valle, con obligación de dar parte en él a cuantos quieran acudir. Como, a diferencia de los foramontanos, ellos son simples cultivadores libres, pero sin armas, pagarán al conde el tributo, pero estarán exentos de la vigilancia militar y del servicio en los castillos. El conde y su mujer, a cambio, levantan para ellos en lo más hondo de la selva una iglesia, dedicada a San Miguel y enriquecida con una extensión de terreno. Esta repoblación en forma de arrendamiento de tierras se hace un jueves, *"tres de los idus de octubre del año 824, reinando el principe Adefoso, y siendo conde Nuño Nuñez"*. Y advierte que es él quien llevó allí a los pobladores, a Vrabo y Feliz y Zonio y Cristuébalo y Cervello con toda su progenie.

> Brañosera es el municipio más antíguo de España, habiéndole otorgado su Carta Municipal el conde Nuño Nuñez el año 824

En este mágico ambiente todo se conjuga para retrotraernos a la época gloriosa de los foramontanos: el majestuoso paisaje, las antiquísimas casonas de piedra, la espadaña románica de su iglesia y un sin fin de pequeños detalles que esperan ser descubiertos por todo aquel que acuda a estos montes con las piernas ligeras y la mente despierta.

Jaime Cubillas

Ficha informativa

LOCALIZACION: Norte de Palencia.

SUPERFICIE: 78.360 Has.

TERMINOS MUNICIPALES: Velilla del Río Carrión, Aguilar de Campóo, San Cebrián de Muda, Cervera de Pisuerga, Triollo, Polentinos, Brañosera, La Pernía, Castrejón de la Peña y Dehesa de Montejo.

POBLACION EN EL INTERIOR: 2.140 habitantes.

VALORES NATURALES: Espacio de gran valor natural, paisajístico, faunístico y botánico. Posee la masa de sabinas más septentrional de Europa, junto con endemismos de la Cordillera Cantábrica como *Artemisa cantabrica* y el *Echium cantabricum*. Es refugio de una especie emblematica y en peligro de extinción: el oso pardo.

MEDIDAS DE PROTECCION: Parte del territorio afectado fue declarado Reserva Nacional de Caza en 1966. En la actualidad la Consejería de Medio Ambiente está realizando el Plan de Ordenación de los Recursos Naturales de este Espacio Natural, previo a su declaración como Parque Natural de Fuentes Carrionas y Fuente Cobre.

M.C.D.2022

FICHA

NOMBRE CIENTIFICO:
Canis lupus (Linnaeus 1758).
Ssp. *signatus* (Cabrera 1907).

DIMENSIONES:
Altura en la cruz: 0,68 a 0,72 m.
Longitud total: 1,30 a 1,90 m.
Longitud de la cola: 0,30 a 0,40 m.

PESO:
Los machos no suelen superar los 50 Kg., mientras las hembras rondan los 38 Kg.

PELAJE:
Denso, gris más o menos plateado, más claro y acanelado en la zona ventral y patas.

ALIMENTACION:
Carnívoro capaz de depredar sobre un gran número de especies, con cierta preferencia por las de gran tamaño, aunque en su ausencia puede comer pequeños micromamíferos, aves, reptiles, frutos e incluso carroñas si hay escasez.

REPRODUCCION:
Suele producirse durante los meses de invierno; La gestación dura 63-65 días y el parto suele tener lugar entre marzo y junio, naciendo de 4 a 9 crías.

LONGEVIDAD :
Hasta 14-15 años, aunque pocos ejemplares superan los 6 años.

Lobo ibérico

Historia de un proscrito

Este animal, que se mueve entre la leyenda y la realidad, provoca pasiones desmedidas y enfrentadas, consiguiendo que cualquier medida referente a la gestión de la especie cuente con la oposición de alguno de los sectores implicados, cuando no de todos.

La historia del lobo ibérico, es la historia del lobo en gran parte del mundo: una continua lucha contra el hombre por sobrevivir. A pesar de esta constante persecución, su presencia se mantiene en muchos rincones de la Península Ibérica.

La historia del lobo y el hombre es una historia compartida de competencia por los recursos, por la dominación de un territorio y, básicamente, por el alimento.

En tiempos, ambos se comportaban como cazadores sociales, con capacidad de formar y mantener grupos organizados más o menos numerosos; de esta forma recorrían el campo a la busca de presas, las cuales también resultaban ser comunes en la mayor parte de los casos.

Ambas especies se han caracterizado siempre por su alto grado de adaptabilidad a todo tipo de ambientes y de condiciones, como lo demuestran sus amplias distribuciones, mundial en el caso del hombre, y por todo el hemisferio Norte en el del lobo.

De esta forma, y a lo largo de miles de años y de kilómetros, de competencia y convivencia, se va desarrollando una relación de amor-odio que acaba por grabarse en el subconsciente humano. El resultado ha sido, por una parte, la mitificación de la imagen del lobo como animal mágico y legendario; y, por otra, su práctica eliminación como consecuencia de los avances tecnológicos, sin los que la lucha estuvo durante mucho tiempo más igualada.

> "...cada población aislada de las penínsulas europeas está indudablemente adaptada a su hábitat desde el punto de vista genético, y su conservación es un imperativo"

El lobo en el mundo

Se piensa que el lobo ocupaba todo el hemisferio Norte hasta el paralelo 20º. En la actualidad sólo aparece en parte de Asia y Norteamérica, habiendo desaparecido casi por completo de Europa. En este continente se encuentra en pequeño número al E y N, y en pequeños núcleos en las penínsulas del Sur, entre las que se encuentra España, que cuenta con la mayor población europea.

Existen en España cuatro núcleos de población separados: tres pequeños -uno en Extremadura y dos en Sierra Morena-, mientras que el grueso de la población se localiza en una amplia zona que abarca Galicia, Cordillera Cantábrica y mitad N de la comunidad de Castilla y León.

En nuestra comunidad autonoma hay dos espacios de mayor densidad: una

M.C.D.2022

El lobo ibérico es el más pequeño del mundo.

FOTO: ÁPICE / Carlos M. Martín

franja que va del E leonés al O de Burgos, pasando por la parte central de Palencia; y otra en la zona de la Carballeda y Cabrera, entre Zamora y León. Esta última está siendo objeto de diversos estudios acerca del comportamiento y ecología de la especie, usándose métodos como el radio rastreo, entre otros, que han permitido conocer el comportamiento, actividad diaria y uso del espacio de unos cuantos ejemplares.

Así se han podido conocer con precisión cuestiones tan polémicas como su dieta, comprobándose que su principal fuente de alimento es el corzo (que llega a representar hasta un 90% del total en algunas zonas de caza mayor), los jabalíes, el ciervo, los conejos y micromamíferos como ratones y topillos, sin olvidar las carroñas y, estacionalmente, algunos frutos e incluso setas.

Comer basura

En las zonas donde el medio está drásticamente modificado por el hombre, aumenta la incidencia sobre el ganado doméstico, las carroñas y las basuras; estas últimas pueden llegar a casi un 100% de la dieta, como ocurre en las poblaciones italianas.

Frente a la imagen del lobo depredador de ovejas, estos estudios demuestran que éste es un aspecto más bien esporádico y que sólo se da con más frecuencia sobre el ganado descuidado, el que queda suelto durante la noche o sin vigilancia durante el día.

El lobo ibérico es el más pequeño de todos los lobos del mundo. Esto, junto con otras medidas y caracteres de coloración, llevaron a Cabrera, en 1907, a definir dos subespecies españolas, una de las cuales se considera actualmente extinguida. La otra sería el lobo ibérico actual. Según estudios posteriores, no habría tales subespecies y tanto los lobos ibéricos como los italianos, y alguna otra población europea, pertenecerían a una misma especie.

Es fundamental extender el pago de indemnizaciones por daños hasta cubrir la totalidad del área de distribución de la especie.

"En cualquier caso, se acepten o no estas subespecies, cada población aislada de las penínsulas europeas está indudablemente adaptada a su hábitat desde el punto de vista genético, y su conservación es un imperativo" dice M. Delibes de Castro.

Actualmente está protegido por el Convenio de Washington (ratificado por España el 28 de Agosto de 1986), que pretende evitar la explotación de especies salvajes en peligro de extinción, y por el convenio de Berna relativo a la conservación de la vida silvestre y el medio ambiente en Europa, que fue ratificado por nuestro país el 13 de Mayo de 1986, y en el que se recomienda específicamente a España y Portugal la elaboración en común de un plan de gestión de la especie.

Cualquier plan de gestión debería considerar al lobo como parte integrante de las comunidades naturales, pensando que no se le puede restringir al interior de una red de espacios naturales. Para conseguirlo es fundamental extender el pago de indemnizaciones por daños hasta cubrir la totalidad del área de distribución de la especie.

Futuro problemático

Varios problemas afectan al futuro del lobo. En nuestro país, la caza furtiva, el envenenamiento, el cambio en las formas de explotación de la tierra, y la industrialización, que al representar muchas veces la destrucción de ese medio, limita las posibilidades alimenticias del lobo, obligándolo a recurrir al ganado.

La construcción del tramo de autovía Benavente-Pontevedra, por ejemplo, amenaza con separar las zonas de mayor densidad del Oeste zamorano de las de baja densidad de la zona cerealista, comprometiendo la futura viabilidad y pureza genética de estas poblaciones.

Y ahora que uno de los problemas que afectan al lobo es la destrucción del medio natural, cabe preguntarse si a su secular vecino y competidor, el hombre, no le afectará de forma parecida antes o después. Conservemos el medio, no sólo para el lobo, y lo estaremos conservando también para nosotros.

Prudencio Fdez. González

PARA LEER

LA LEYENDA DEL LOBO CANTOR

George Stone
Plaza & Janes

Deliciosa historia de corte animísta que se caracteriza por al sabor fuerte y claro de las descripciones que mueven al lector de los más fríos bosques a las más soleadas peñas.

Su protagonista es un joven lobo, cuya desgracia fue el nacer en la época en que los Clanes de lobos tenían prohibido cantar.

Es, sin duda, una buena lectura para el invierno.

M.C.D.2022

La campaña llevada a cabo por el MOPU no ha contribuido de forma sensible a solucionar el problema.

PILAS

Contaminación concentrada

Sólo en España se venden anualmente más de 310 millones de pilas. Relojes, radios, cámaras fotográficas y de vídeo, mandos a distancia,... Cada vez hay mayor número de aparatos que no precisan ser conectados a la red eléctrica y mayor es el consumo de pilas. El potencial contaminante de las pilas es distinto según sean sus componentes. En este sentido, se consideran muy peligrosas todas las que contienen mercurio o cadmio.

Contienen una proporción importante de mercurio la mayor parte de las pilas botón, de las que en España se ponen en circulación unos 14 millones de unidades por año. Este metal pesado puede totalizar hasta un 35 por ciento del peso de la pila (alrede dor de 2 gramos), y puede ser considerado el rey de la contaminación.

Estas pilas liberan una gran cantidad de óxido de mercurio que, desde los vertederos, pasa a los riachuelos y acuíferos subterráneos haciendo peligrar la vida acuática y toda la cadena alimenticia hasta el hombre.

Una sola pila de mercurio puede contaminar 600.000 litros de agua, una vez deteriorada su carcasa, y una alcalina, 167.000, o lo que es lo mismo, bastante más líquido del que tomaría un hombre a lo largo de toda su vida.

El mercurio está también presente en las pilas de óxido de plata, a las que dá el 1,10 por ciento de su peso, y en las alcalinas, en las que supone el 0.5 por ciento.

Las recargables son las que tienen un alto porcentaje de cadmio, pero de momento su uso en España está poco extendido.

Una manera de estar seguro de que no se contribuye a contaminar es adquirir pilas convencionales de 1.5 voltios compuestas de carbón y cinc, que aún hoy siguen siendo las que más se venden en España. Además de ser mucho más económicas que las alcalinas, contienen una cantidad insignificante de mercurio (entre el 0.003 y el 0.01 por ciento de su peso) y pueden ser arrojadas a la basura sin apenas mayor perjuicio del que se produce cuando se tira cualquier otro objeto metálico.

Limpieza y ahorro

Otra alternativa son las mencionadas pilas recargables de niquel y cadmio. Aunque son bastante caras, su energía puede regenerarse en un acumulador, con lo que la duración acaba siendo entre trescientas y mil veces mayor (según modelos) que la de las convencionales, con el consiguiente ahorro monetario, de materias primas y de volumen de residuos.

El uso de las pilas de litio, que son consideradas no contaminantes, está cada vez más extendido. Se distinguen fácilmente del resto de las de botón por su mayor diámetro. A pesar de la fama de inocuas que han adquirido , hasta hace unos años venían acompañadas por un folleto de instrucciones de seguridad, que advertía la necesidad de evitar derrames, pues pueden contener dimetoxietano y carbonato propílico.

En la actualidad no existe un criterio que unifique el sistema de recogida de pilas. El Ministerio de Obras Públicas abandonó el pasado año su iniciativa de recuperación de pilas botón usadas, que fue un semifracaso.

Algunas campañas comarcales o locales están funcionando mejor, e incluso ciertos grupos ecologistas han puesto en marcha ingeniosas iniciativas para la recogida de estos peligrosos convecinos.

Ante la duda de qué hacer con las pilas usadas, lo más acertado es entregarlas en el establecimiento donde se adquirieron.

Carlos González

M.C.D.2022

HOSPITALES PARA LA FAUNA

La Junta de Castilla y León cuenta con unos centros de recuperación de especies protegidas, cuya misión es la recogida de animales enfermos para su curación, rehabilitación y posterior puesta en libertad, intentando evitar así la extinción de ciertas especies.

NECESIDAD DE ESTOS CENTROS.

Debido a la expansión de las ciudades y al desarrollo industrial, en los últimos tiempos el medio ambiente ha sufrido una importante degradación.

Como consecuencia de esto, muchas especies animales han visto disminuir de manera alarmante sus poblaciones, pudiéndose decir que muchas de ellas se encuentran en franca regresión.

Entre las especies protegidas que llegan a los Centros de Recuperación, las más frecuentes son las aves rapaces. Aunque la acción que ejercen sobre la naturaleza es fundamental, ya que controlan las poblaciones de roedores y eliminan animales enfermos, contribuyendo por tanto al saneamiento de las poblaciones, todavía siguen siendo perseguidas a "tiro limpio" por aquellos que aún las consideran "alimañas".

ASI FUNCIONAN POR DENTRO

Cuando llega un animal, se procede a su revisión, comprobando su estado general y la causa de su captura.

En caso de estar herido o enfermo comienza su tratamiento. Para esto, los centros cuentan con una sala de curas, dotada con las instalaciones y materiales necesarios.

Durante el tratamiento los animales son alojados en salas de recuperación, habitáculos protegidos del frío y de la lluvia ,donde permanecen hasta su total curación.

Tras el tratamiento es necesario someterlos a un proceso de rehabilitación. Este se lleva a cabo en parques de ejercio al aire libre. Aquí, los animales se musculan, cazan y adquierer las condiciones adecuadas para su posterior puesta en libertad.

Cuando el proceso de rehabilitación se da por concluido, se procede a su suelta en los lugares y épocas del año más apropiadas para cada especie.

¿QUÉ HACER CON UN ANIMAL HERIDO?

Cualquier ejemplar de especie protegida que por causas accidentales sea encontrada viva sin posibilidad de ser puesta inmediatamente en libertad, deberá ser entregada a los Agentes Forestales o autoridades locales. Lógicamente

también pueden ser entregadas en cualquier Centro de Recepción o Recuperación de Especies Protegidas.

La legislación vigente confiere a la Junta de Castilla y León las labores de recuperación y suelta de las Especies Protegidas. Por tanto, la manipulación y tenencia de estos animales por personas no autorizadas es una actividad ilegal.

En el caso de aves, si se encuentra algún ejemplar en las condiciones anteriormente citadas, la forma más adecuada de atraparla es cubriéndola con un paño; seguidamente se la envuelve en el mismo, teniendo la precaución de dejar fuera las patas y de tapar la cabeza para evitar que vea.

Si el traslado al centro de recuperación no va a ser inmediato, es conveniente mantenerla dentro de una caja de cartón con alguna rendija para la respiración.

El uso de jaulas debe ser descartado. La caja debe colocarse en un lugar oscuro, sin ruidos, no expuesta a corrientes ni a cambios bruscos de temperatura. A pesar de estos detalles, el ave no puede permanecer en estas condiciones mucho tiempo, por lo que el traslado al Centro de Recuperación o Recepción debe realizarse cuanto antes.

DIRECCIONES DE CONTACTO

SERVICIOS TERRITORIALES DE MEDIO AMBIENTE.

SECCIONES DE COORDINACION DEL MEDIO NATURAL.

AVILA: Pasaje del Císter, 1 - Tlf. 355001
BURGOS: Plza. Alonso Martínez, 7 - Tlf. 206645
LEON: Avda. Ramón y Cajal, 17 - Tlf. 226300
PALENCIA: Avda. Casado del Alisal, 27. Tlf. 715515
SALAMANCA: Alfonso Castro, 28-30. Tlf. 233600
SEGOVIA: Santa Catalina, 15 - Tlf. 417229
SORIA: Los Linajes, 1. Tlf. 226611
VALLADOLID: María de Molina, 7 - Tlf. 411700
ZAMORA: Eduardo Julián Pérez, 17. Tlf. 515200

BOLETIN DE SUSCRIPCION

NOMBRE Y APELLIDOS: .....
DIRECCION: .....
C.D.: ..... *LOCALIDAD:* .....
PROVINCIA: ..... *TFNO.:* .....

EL IMPORTE DE LA SUSCRIPCION LO EFECTUARE:

- ☐ *MENSUAL* **2.000 pts.**
- ☐ *TRIMESTRAL* **6.000 pts.**
- ☐ *SEMESTRAL* **12.000 pts.**
- ☐ *ANUAL* **24.000 pts.**

* *POR GIRO POSTAL*
* *POR REEMBOLSO*
* *POR TALON BANCARIO A NOMBRE DE «EL DIARIO PALENTINO»*
* *CON CARGO A MI c/c. n.º:* .....

.....
DEL BANCO O CAJA: .....
POBLACION: .....

M.C.D.2022

SEGUIMIENTO DE LA REFORESTACION

Representantes del Ministerio de Agricultura (sección IRYDA) y de la Dirección General del Medio Natural de la Junta constituyeron el comité bilateral de seguimiento sobre reforestación de tierras agrarias en Castilla y León, un programa que pretende sustituir excedentes de tierras de labor agrícola por masa arbórea.

Esta comisión se encargará, entre otras cuestiones, de realizar balances sobre cumplimiento de objetivos del programa fijados en el Real Decreto de Forestación y las normas de desarrollo del mismo, así como de la evaluación de resultados y la medición del impacto de las actuaciones llevadas a cabo.

Las solicitudes de primas por reforestación llegaron en la región a las 23.000 hectáreas, un 187 por ciento por encima de los cálculos más optimistas de la Administración regional cuando se hizo la Orden de ayudas, lo que ha obligado a replantearse las prioridades de pago y las fuentes de financiación.

El plan de reforestación ha dividido Castilla y León en 13 comarcas subdivididas a su vez en 35 zonas, que cuentan con un «cuaderno de campo» en el que se especifican las actuaciones técnicas propias de cada entorno. La previsión es llegar a las 100.000 hectáreas en cinco años.

MENOS INCENDIOS EN 1993

El número de hectáreas arboladas quemadas durante 1993 en Castilla y León ascendió a 2.557, cifra que supone casi la mitad que el año anterior (4.348) y una séptima parte con respecto a 1991 (14.969). Las dos mayores catástrofes se registraron en la comarca de El Bierzo (León), el 19 de agosto, donde ardieron 288 hectáreas arboladas, y en las estribaciones del Moncayo (Soria), el 18 de agosto, cuando se quemaron 235 hectáreas de monte arbolado.

La provincia con mayor número de incendios, un año más desde hace cinco, ha sido León, con 375 (5.166 total de hectáreas quemadas); le sigue Zamora con 249 fuegos (1.694); Avila 216 (1.074); Salamanca 116(226); Burgos 80 (255); Segovia 76 (292); Soria 55 (607); Valladolid 44 (26); y Palencia 31 (130).

La campaña contraincendios ha contado este año con un presupuesto de 3.200 millones de pesetas, entre otras cosas para el salario de 2.250 hombres en 197 puntos de vigilancia.

SIERRA DE LA CULEBRA

El Consejo de Gobierno de Castilla y León ha aprobado una inversión de 230 millones de pesetas para repoblar los montes de la sierra de la Culebra (Zamora) arrasados por el fuego. Las actuaciones se llevarán a cabo durante los años 1993 y 1994.

CUIDAR GUADARRAMA

La Consejería de Medio Ambiente de la Junta elaborará próximamente un decreto para proteger la cara norte de la Sierra de Guadarrama, según anunció el titular del departamento, Francisco Jambrina, quien puntualizó que los conflictos surgidos son motivo del proyecto de Ecodesarrollo de ese paraje «como consecuencia de la presión que puede estar sufriendo por la expansión de Madrid».

El decreto de la Junta supondrá que toda actuación que se lleve a cabo en esa zona, tanto de iniciativa privada como pública, deberá contar con la autorización de esa Consejería. «No se trata de establecer prohibiciones, sino de dejar de parar balones y actuar de forma global y preventiva», ha explicado el consejero.

CONGRESO DE MEDIO AMBIENTE

El procurador socialista por León Jaime González ha remitido una pregunta a la Mesa de las Cortes para saber cuál ha sido la ejecución del gasto y la liquidación de la empresa adjudicataria encargada del III Congreso Regional de Medio Ambiente, celebrado en Burgos la semana pasada.

González, que recuerda la modificación de ponentes, contenidos y horarios, afirma gue «si esto es grave, podemos encontrarnos además ante un nuevo récord en cuanto a su coste y sistema de desarrollo». Pide por ello cuántas y cuáles han sido las modificaciones del programa y si la Junta ha organizado directamente el congreso, o si no el sistema de contratación usado.

En caso de que las jornadas preparatorias hayan sido independientes del congreso, el PSOE quiere saber también su contenido y asistentes, al igual que cómo se ha realizado el congreso, cuántos asistentes hubo y a qué empresas o instituciones pertenecen. Pide también cuántos certificados de asistencia se han expedido y el expediente completo de contratación y de las ocho jornadas preparatorias.

Jaime González, que destaca la no presencia de algún elaborador del Plan Hidrológico Nacional, quiere saber por último cuál fue la composición de la comisión que redactó las conclusiones, pues en ellas «aparece reflejada una opinión que curiosamente coincide con la del consejero, expresada en el acto de inauguración».

DESCOORDINACION Y PECES MUERTOS

La Confederación Hidrográfica del Duero ha soltado el agua de la presa abulense de Fuentes Claras para iniciar las obras de captación y bombeo sin comunicarlo a la Junta al desconocer la repoblación piscícola efectuada recientemente por el Gobierno regional.

Sin embargo, fuentes del Servicio Territorial de Medio Ambiente han restado importancia a los efectos de esta descoordinación administrativa, señalado que «se puede volver a reponer la fauna de ciprínidos en cualquier momento».

Estas mismas fuentes han reconocido que el desembalse afecta a la vida piscícola, pero en este caso «no era todavía de excesivo valor». Asimismo, han declarado que la Confederación no les había avisado de este vaciado, «que al ser completo, según la ley de Aguas, obliga a comunicarlo».

A su vez, la Confederación ha indicado su desconococimiento de las repoblaciones y ha añadido que el embalse se había llenado «para comprobar su funcionamiento ya que todavía estamos trabajando en él». Las obras concluirán a comienzos de 1994, fecha hasta la cual permanecerá vacío el contenedor de líquido.

Junta de Castilla y León

CONSEJERIA DE MEDIO AMBIENTE Y ORDENACION DEL TERRITORIO

Cuida tu tierra

M.C.D.2022

Pesimismo vasco

El PNV cree difícilmente reconducible el proceso negociador con el PSOE

Vitoria (EFE).- El PNV advirtió ayer que el apoyo dado por el PSE-EE en las Juntas Generales de Alava a una resolución en la que se cuestiona el proyecto del Banco Público Vasco, hace "difícilmente reconducible" el proceso negociador que mantienen nacionalistas y socialistas para la gobernabilidad del Estado.

Esta advertencia nacionalista se debe a la moción aprobada por las Juntas Generales de Alava (Parlamento provincial), con el respaldo del PSE-EE, UA y PP en la que se establece que este territorio no participará en la constitución del Banco Público Vasco (como se prevé en el proyecto) hasta que se demuestre la viabilidad económica de esta institución financiera.

El PNV aseguró que la actitud del PSE-EE, hace "difícilmente reconducible" el proceso negociador que mantiene con el PSOE. En un comunicado, el portavoz de la ejecutiva del PNV, Joseba Egibar, y el presidente de esta formación en Alava, Félix Ormazábal, advirtieron que la postura de los socialistas en esta materia es una "nueva carga de profundidad sobre dicho proceso negociador".

Los dirigentes nacionalistas acusaron al secretario general de los socialistas vascos, Ramón Jáuregui, de haber creado "un frente nacional", mostrando "su verdadera cara respecto del desarrollo autonómico" y su "auténtico estilo: la puñalada por la espalda".

Más moderada ha sido la postura del portavoz del Gobierno Vasco de coalición, el nacionalista Joseba Arregui, quien ha señalado que si cada vez que se produce una diferencia entre los socios de la coalición se cuestionara la continuidad del acuerdo, el Gobierno no existiría.

En esta misma línea Arregui subrayó que el Gobierno de coalición "parte, no de un programa cerrado, sino de una serie de mínimos e incluso deja libertad de actuación en aquellos aspectos en los que no estaba previsto el acuerdo".

Arregui recordó también que cuando se aprobó el proyecto -con el único apoyo de la parte nacionalista del Gobierno- "cada cual sabía dónde estaban los demás".

El secretario general de Eusko Alkartasuna, Inaxio Oliveri, también opinó sobre este asunto y estimó que "el bloqueo del Banco Público Vasco, una institución fundamental para el desarrollo económico, por las Juntas Generales de Alava es un ejemplo claro de la urgente necesidad de plantear una profunda revisión de la Ley de Territorios Históricos (LTH) -en la que se fija la distribución de competencias entre diputaciones y Gobierno-.

El PP, según expuso el diputado Javier Peón, cree que el proyecto de creación del Banco Público Vasco debe ser devuelto al Gobierno autónomo.

El socialista Jáuregui acusado de crear un "frente nacional"

Luchadores contra la droga

Garzón y Bueren, entre los agasajados

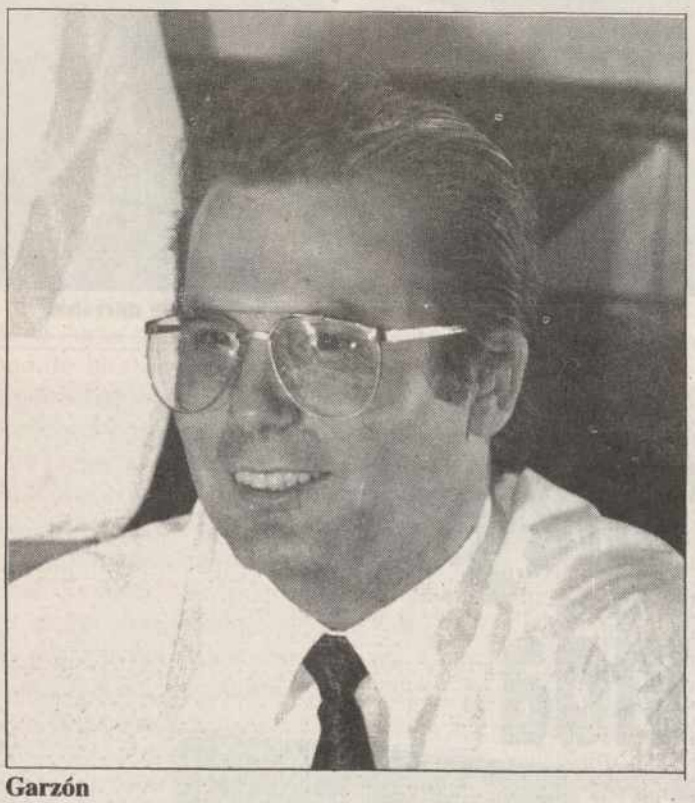

Garzón

Villagarcía de Arosa (EFE).- Los jueces Baltasar Garzón y Carlos Bueren serán homenajeados en Villagarcía de Arosa, junto a otras cuatro personas, por su sensibilidad en el combate contra el tráfico de drogas.

En esta iniciativa, que partió de la Federación de Asociaciones de Padres de Alumnos del Salnés, serán también objeto de reconocimiento Javier Zaragoza, fiscal especial antidroga; Alberto García Parras, exjefe del Servicio Central de Estupefacientes; Manuel Rodríguez Simóns, jefe del grupo IV del mismo servicio; y Jorge Parada, gobernador civil de Pontevedra.

Fuentes de la organización de este acto informaron de que a la iniciativa se han sumado APAs de toda Galicia y asociaciones de vecinos y de lucha contra la droga.

Bueren

El homenaje tendrá lugar el próximo día 28 y consistirá, entre otros actos, en una manifestación que partirá de la explanada del puerto de Villagarcía y, tras recorrer las principales calles de la villa, finalizará ante el Ayuntamiento, donde será leído un manifiesto.

Los organizadores del homenaje se reunirán posteriormente con los protagonistas, para exponerles sus propuestas para potenciar la lucha contra la droga.

Entre estas, reiterarán su deseo de que en el nuevo Código Penal se incluya la inversión de la carga de la prueba, por lo que los presuntos narcotraficantes deberán de demostrar la procedencia de sus fortunas.

También solicitarán la implantación de una nueva asignatura en la segunda etapa de EGB, que podría denominarse "la salud en la escuela", con la intención de informar a los jóvenes de las graves consecuencias del consumo de drogas.

El presidente de la Federación de APAS del Salnés, Rodrigo Santiago, dijo que a la reunión citada podría asistir algún ministro, así como importantes personalidades, que han acogido con gran satisfacción la iniciativa, dijo.

PP e IU proponían aumentar el crédito a los municipios

Rechazada una mayor participación de los ayuntamientos en los ingresos del Estado

Madrid, (EFE).- La Comisión de Presupuestos del Congreso rechazó ayer las enmiendas de IU y del PP que solicitaban una mayor participación de las corporaciones locales en los ingresos del Estado y proponían una reducción de los plazos establecidos para la liquidación de estas transferencias a los municipios.

En la discusión de las enmiendas presentadas al Proyecto de Ley de Presupuestos Generales del Estado, la comisión aprobó por tarde los capítulos correspondientes a las disposiciones tributarias, a los entes territoriales y a las cotizaciones sociales y continuó con el debate de los títulos referidos a la gestión del sector público y los títulos adicionales, que serán sometidos a votación.

Las propuestas del PP e IU sobre entes territoriales solicitaban un aumento del crédito destinado a los municipios, fijado en el proyecto de ley en 597.000 millones de pesetas y nuevas fórmulas para garantizar la suficiencia financiera de las corporaciones locales en 1994.

La diputada del PSOE, Mercedes Aroz, justificó el rechazo de su grupo a las propuestas de IU y PP al señalar que la revisión del sistema de financiación de los municipios requiere "una reflexión global".

El portavoz socialista en la Comisión de Presupuestos, Joaquín Almunia, explicó a un grupo de periodistas que las posibles modificaciones en la participación de los ayuntamientos en los tributos del Estado se abordarán en la reunión prevista para el jueves entre el presidente del Gobierno, Felipe González, y el presidente de la Federación Española de Municipios y Provincias (FEMP), Francisco Vázquez.

Almunia advirtió que aceptar modificaciones parciales, como las propuestas por IU y PP, al sistema global de financiación "sería entorpecer el proceso negociador" entre Gobierno y entes locales.

El representante del PP Jorge Fernández Díaz aseguró que las enmiendas presentadas por su grupo recogen la petición de los alcaldes españoles, quienes solicitaron en la reciente asamblea de la FEMP, que la aportación del Estado a las corporaciones locales para 1994 se elevara desde los 597.000 millones de pesetas fijados en presupuestos hasta 700.000 millones de pesetas.

El diputado del PP acusó al Gobierno de incumplir los mandatos legales en las aportaciones a las corporaciones locales y pidió que el Ejecutivo abone los intereses de demora contraídos con los municipios españoles debido al retraso de sus pagos

En representación de CiU, grupo que retiró una enmienda en la que solicitaba, como IU y el PP, una reducción de los plazos fijados para la liquidación de las transferencias a los municipios, Frances Homs explicó que la renuncia a la presentación de esta enmienda se debía al compromiso del Gobierno de abordar una revisión del sistema de financiación de los ayuntamientos.

Manifestación universitaria en Pamplona, contra las tasas

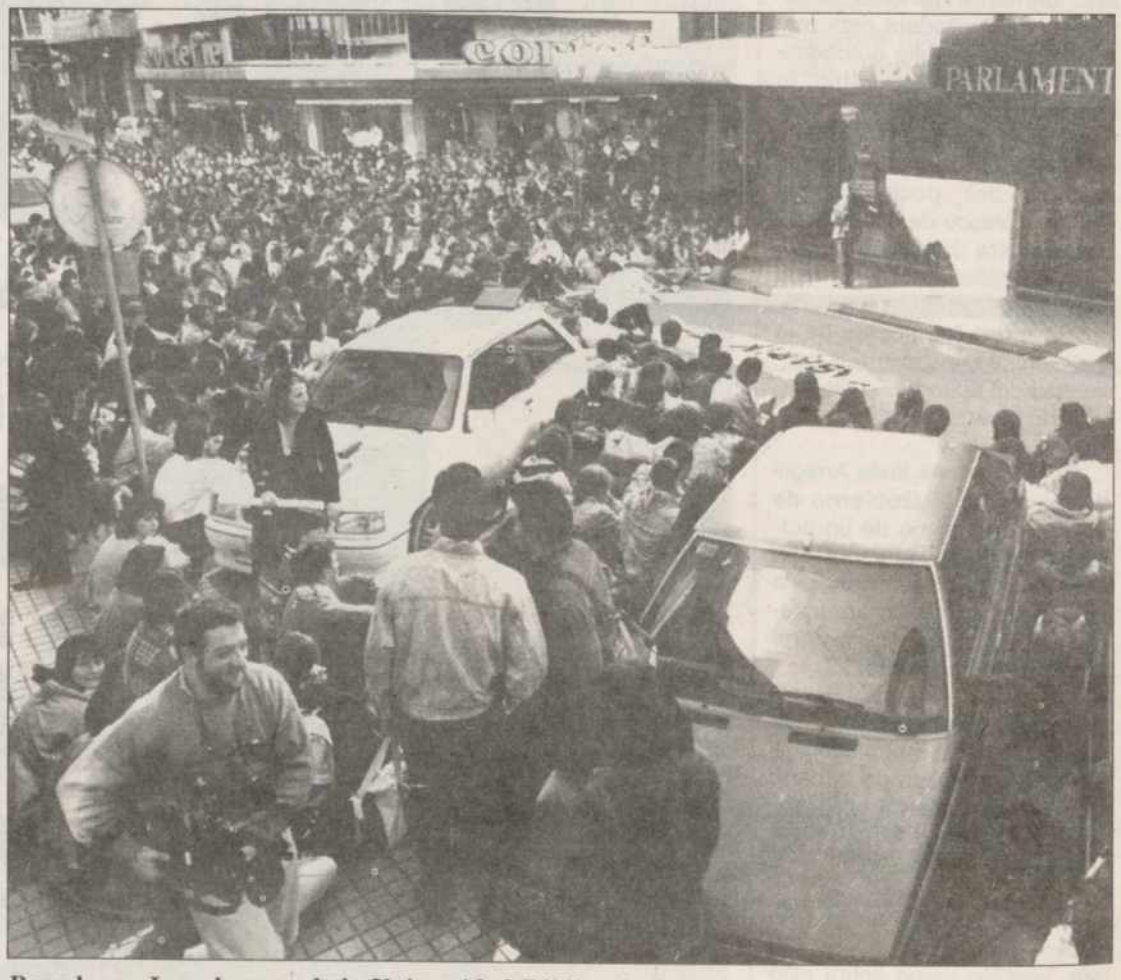

Pamplona.- Los alumnos de la Universidad Pública de Pamplona se manifestaron ante la sede del Parlamento navarro para protestar contra la subida de tasas académicas.-(EFE/DIGAZ)

M.C.D.2022

"Rock en la cárcel"

Los presos graban un disco a favor de los toxicómanos

A. Asunción, director general de Asuntos Penitenciarios

Madrid, (EFE).- El "Rock de la cárcel", un nuevo disco grabado por once reclusos de la prisión madrileña de Carabanchel, servirá para ofrecer tratamientos de rehabilitación a toxicómanos, al destinar los fondos que se obtengan de su venta a beneficio de la Fundación de Ayuda contra la Drogadicción (FAD).

El secretario de Estado de Asuntos Penitenciarios, Antoni Asunción, y el presidente de la FAD, Manuel Gutiérrez Mellado, suscriben hoy un acuerdo en este sentido, durante un acto que sirve como presentación pública del disco, en el que han colaborado conocidos músicos del "pop" y el "rock" español.

Editado por el Ministerio de Justicia y con la distribución garantizada por la compañía EMI, el "Rock de la cárcel" materializa una idea surgida espontáneamente durante un concierto de música "rock" celebrado en el patio de Carabanchel.

El director del centro, José Antonio Moreta, logró reunir el 27 de mayo pasado a algunos de los máximos representantes del pop-rock nacional: "Los Rodríguez" y Manolo Tena, junto con los flamencos de "La Barbería del Sur", actuaron en la cárcel sin cobrar y en exclusiva para los presos del "talego" madrileño.

Tras el concierto, el taller de música que funciona desde hace tiempo en este centro penitenciario se propuso grabar un disco con la ayuda de los músicos que participaron en el concierto, y de otros muchos que después se sumaron desinteresadamente a la idea, de cuya producción se ha encargado Antonio Santos.

Así, los "rockeros" profesionales ejecutaron en un estudio los fondos musicales que después sirvieron para grabar durante cinco días, ya entre los muros de la cárcel y gracias a un equipo móvil, un repertorio de once canciones interpretadas por otros tantos internos (diez hombres y una mujer) de la cárcel de Carabanchel.

Los temas, escogidos por ellos mismos, son versiones tomadas de Joaquín Sabina, The Beatles, Elvis Presley o del propio Manolo Tena, director artístico de la grabación, y no faltan canciones de Los Chichos, Los Chunguitos, Ramoncín o Miguel Ríos.

Entre las adaptaciones, el famoso "Rock de la cárcel" de Elvis Presley, que da título al disco, "Pongamos que hablo de Madrid", "No estás sola", u otras de contenido más "penitenciario", como las conocidas rumbas flamencas "Prisionero" o "Libre".

Además, la única mujer es cogida para aportar su voz al proyecto, una gitana llamada Dolores, canta un tema titulado "Cárcel de amor" escrito por una poetisa portuguesa que pasó algún tiempo encerrada en Carabanchel.

Estos intérpretes, hasta ahora desconocidos, cuentan con el apoyo de un amplio plantel de profesionales de la música actual, entre los que figuran Raimundo Amador (guitarra de Pata Negra), Ariel Rot (guitarra de Tequila) y Antonio Carmona (percusión de Ketama).

El productor Antonio Santos opina que los intensos cinco días de grabación con los presos dentro de la prisión constituyeron "una experiencia estupenda que ha dado un resultado artístico muy superior incluso al que esperábamos inicialmente".

De forma paralela al proyecto surgió la idea de destinar los fondos obtenidos de la venta del disco a alguna organización no lucrativa, y así se acordó la cesión de los derechos de explotación a la Fundación de Ayuda contra la Drogadicción, para utilizarlos en centros y programas de desintoxicación.

Según la CGT

En RENFE se realizaron 6'5 millones de horas extras durante 1992

Bilbao, (EFE).- La Confederación General del Trabajo (CGT) aseguró ayer que durante 1992 se efectuaron en RENFE unos seis millones y medio de horas extraordinarias, que supusieron un coste económico de 6.300 millones de pesetas.

Fuentes del sindicato contrastaron este hecho con la situación de crisis, eventualidad en el trabajo y desempleo que se vive en España y afirmaron que esas horas extraordinarias podrían haber servido para dar trabajo a 3.500 personas durante un año a razón de 40 horas semanales.

"Mientras tanto -añadieron en una nota- la situación de RENFE sigue empeorando, con la reclasificación de categorías, polivalencias, movilidad geográfica y derechos adquiridos, siempre bajo la amenaza de privatización de las empresas públicas y, por supuesto, sin informar a los trabajadores de lo que se negocia"

NOTICIAS

MORENO (CCOO): EL GOBIERNO NUNCA COMETIO UNA AGRESION TAN GRANDE

Badajoz, (EFE).- El secretario de Acción Sindical de CCOO, Agustín Moreno, dijo en Badajoz que es necesario movilizar a la sociedad contra la política económica del Gobierno, "porque en el período democrático jamás ha habido una agresión tan grande como el Gobierno pretende", afirmó.

Según Moreno, "el Gobierno de Felipe González nunca se ha atrevido a ir tan lejos como en esta ocasión, al pretender hacer recortes al bienestar raquítico y a las relaciones laborales desde el ataque a los salarios".

El sindicalista explicó en la capital pacense las movilizaciones anunciadas en contra de la política económica del Gobierno y dijo que los sindicatos "están empeñados en una campaña intensa, de debate con los trabajadores y otros colectivos y de búsqueda de pronunciamientos y apoyo".

Agustín Moreno opinó que el Gobierno, "en la medida del éxito de las movilizaciones, se verá obligado a retroceder en estas agresiones sociales", y calificó de "impresentable" el recorte de las pensiones.

En su opinión, "el Gobierno está sufriendo un desgaste político, y a pocos meses de las elecciones, el número de arrepentidos por haber votado al PSOE aumenta sin cesar".

A juicio de Moreno no se puede reducir la jornada laboral en proporción al sueldo, "si no para repartir el trabajo suprimiendo horas extraordinarias, jubilaciones anticipadas y reducir el horario a través de los convenios".

EL ALCALDE DE ALBOX CONDENADO POR CORTAR EL AGUA A LOS IMPAGADOS

Almería, (EFE).- El alcalde de la localidad almeriense de Albox, el independiente Francisco Granero, ha sido condenado por el Juzgado de lo Penal número 1 de Almería a un mes y un día de arresto mayor, por un delito de coacción, al haber cortado el suministro del agua a varios vecinos que no pagaban el servicio.

La sentencia también condena a Granero, miembro del Partido para la Independencia de Almería y sus Pueblos (PIAP), a cien mil pesetas de multa o diez días de arresto sustitutorio, además de la suspensión para todo cargo público y derecho de sufragio durante el tiempo que dure la condena.

El alcalde deberá además indemnizar a dos de los perjudicados con 170.000 y 150.000 pesetas respectivamente.

Los hechos sancionados ocurrieron hace más de un año y según declaró en el juicio Granero, había avisado a los vecinos varias veces de que se les iba a cortar el suministro si no pagaban.

La defensa de Granero basó su acción en que el alcalde no había cometido delito sino falta por proceder contra personas que no pagaban frente a otras que sí que lo hacen.

SETIEN: QUIEN CREA QUE NO ESTA BIEN PAGAR EL RESCATE QUE ARROJE LA PRIMER A PIEDRA

Bilbao, (EFE).- El obispo de San Sebastián, José María Setién, señaló en Bilbao respecto a la dimensión ética del posible pago de dinero a cambio de la libertad de Julio Iglesias Zamora que "si alguno cree que no está bien hecho y se cree a sí mismo inocente, que arroje la primera piedra".

El prelado donostiarra hizo esta afirmación en el contexto de violencia vivida por el propio secuestrado y por su familia durante los más de tres meses que ha estado en poder de ETA e indicó que, en esas circunstancias, "no les va a someter a un juicio social".

Setién realizó estas manifestaciones tras el acto de presentación de un libro que recoge las cartas pastorales de los obispos vascos y navarro.

Ha añadido que desconoce cuál es la obligación de la autoridad pública sobre estos asuntos, pero que desde el respeto a la vida de una persona no se siente "ni con libertad, ni con fuerza" para juzgar la actuación de la familia.

M.C.D.2022

Plantilla del C.D. Basconia 93-94.- Foto DEIA)

28 millones de pesetas de presupuesto ... y 800 socios

El C.D. Basconia, próximo rival del C.F. Palencia en La Balastera

Carlos M. SANTOYO

El C.D. Basconia, que a las 16,45 horas del próximo domingo visita el Campo Municipal de La Balastera, afronta la presente temporada con un presupuesto de 28 millones de pesetas, cubierto en su mayor parte por los 800 socios con los que cuenta.

La pasada campaña a punto estaba de clasificarse para el play-off de ascenso al convertirse en una de las revelaciones del Grupo II de 2.ª B, pero a su término los mejores jugadores decidían cambiar de aires variando ostensiblemente su situación.

¿Las bajas? Fueron nueve: Joseba, Camacho, Beaskoetxea, Txito, Argoitia, Víctor, Gurtiubai, Zurimendi y Samaniego.

Así, las aspiraciones del actual curso deportivo se centran en una permanencia digna ... aunque sin renunciar a cotas superiores si la competición permitiese soñar.

De momento, el cambio más significativo se registraba en el banquillo al sustituir el ex-internacional del Athlétic de Bilbao, Santi Urkiaga, a Javier Escalza. Hay que recordar que el nuevo míster dirigía la liga anterior al Santurce, pero era cesado en el último tercio de la competición.

En cuanto a novedades de jugadores se refiere, significar que causaban alta los siguientes: Asier Beitia (Santurce), Javier González (Mérida), Agustin Ruiz (Bilbao Athlétic), Roberto Urízar (Bilbao Athlétic), Madariaga (Galdakao), Ibarra (Ortuella), Dani Alonso (Getxo), Andrés Martínez (Bilbao Athlétic), Josu Eibar) y Manu (Bermeo).

La plantilla 93-94:

***Porteros.-** Natxo Cabieces (20 años) y Asier Beitia (21).

***Defensas.-** Andoni Rementería (29), Asier Yagüe (23), Aitor Basterra (28), Txetxu Morgado (26), Javier González (29), Agustín Ruiz (19), Roberto Urízar (19), Madariaga (21) y Joseba Artetxe (27).

* ***Centrocampistas.-** Asier Etxebarría (29), Isidoro Agudo (32), Iván García (31), Ibarra (23), Dani Alonso 19) y Andrés Matínez 19).

* ***Delanteros.-** Josu (19), Koldo Aramburu (24) y Manu (23).

Actualmente ocupa la duodécima posición de la tabla con 10 puntos, ocho goles a favor y quince en contra.

El conjunto vizcaino es el tercer equipo menos realizador del Grupo. Habiendo marcado sus tantos Isidoro (2), Pepe Juán, Andrés (de penalty), Joserra, Koldo, Urízar y Etxebarría.

La pasada jornada empataba (1-1, gol de Isidoro) en Touring. Alineando su técnico a Beitia, Agustín, Isidoro, Urízar, Yagüe, Alex, Andrés, Ibarra (Basterra), Joserra (Koldo), Chechu y Manu.

Hasta este momento ha obtenido en sus desplazamientos los siguientes resultados: Alavés (8-2), Bermeo (0-1), Lemona (0-0), Real Sociedad (1-1), Sestao (0-0) y Touring (1-1).

LA ULTIMA VISITA A LA BALASTERA

El Basconia visitaba por última vez La Balastera el 14 de febrero de 1993.

Así titulábamos la crónica del lunes: *"3-2 en La Balastera: la afición terminó rendida a "su" Palencia en el Día de San Valentín. Y es que goles son amores. El conjunto morado, pésimo en el primer periodo, remontó un 0-2 adverso con Molinero en figura".*

Los tantos visitantes los marcaban Molinero (2) y Catón. Lalo alineaba a Juan Carlos, Félix, Cano (mn. 7, Tovar por lesión), Gorka, Fernando, Catón, Lolo, Olea, García (mn. 72, Villahoz), Juanjo y Molinero. Y Javier Escalza hacía lo propio con Natxo, Camacho (Roberto), Rementería, Aitor, Yagüe, Isidoro, Asier (mn. 72, Txito), Samaniego, Chechu, Argoitia y Koldo.

En los prolegómenos se guardó un minuto de silencio en memoria de Don Dacio Crespo, padre del Doctor "Pitu" Crespo Brunet, estrecho colaborador del fútbol morado "desde siempre".

El asturiano Suárez Suárez arbitrará el Palencia-Basconia, en La Balastera

El palentino Lobos Enríquez, al Ponferradina-Avila

Colegiados designados para la próxima jornada en el Grupo II de 2.ª B de Fútbol:
* Baracaldo C.F.-Real Unión, José Ramón Sáinz de Lomas (Castilla y León)
* Izarra-Gimnástica de Torrelavega, Emilio María Navas Lasa (Guipuzcoa)
* Valladolid B-Bermeo, Francisco García Menocal (Cantabria)
* Osasuna B-C.D. Numancia, Jon Aguirre Huerga (Vizcaya)
* Utebo-Deportivo Alavés, Salvador Burrueco Moreno (Cataluña)
* **C.F Palencia**-C.D. Basconia, Gonzalo Suárez Suárez (Asturias)
* Endesa Andorra-Logroñés B, Salvador Elías Fajula (Cataluña)
* Touring-Lemona, Juan J. Martínez de la Puente Braceras (La Rioja)
* Tudelano-Beasaín, Ignacio Alzola Magallón (Vizcaya)
* Real Sociedad B-Sestao, Francisco Manuel Osorio Martín (Navarra)

El palentino Lobos Enríquez dirigirá el Ponferradina-Avila del Grupo I de 2.ª B.

Lobos Enríquez.- (Foto LUIS)

M.C.D.2022

C.D. San Telmo Cadete 93-94.- (Foto Pablo Pedrosa)

Fútbol en la C.A. San Telmo

Muy buena fue, en líneas generales, la jornada para los representantes del C.D. San Telmo en las diversas competiciones futbolísticas.

El equipo cadete realizó un buen encuentro en Campos Góticos y derrotó al San Juanillo B por 0-9, aunque el colegiado del encuentro errase en la confección del acta quitando un tanto a los rojillos.

Los de Alberto Pastor jugaron inicialmente con Nacho, Javi (Raúl Blanco), Alconero, Juanito, Fran, Raúl, Carlos Borja, Rubén Ruz (Oscar Estrada), Andrés (Marcos), Florencio y Rodrigo. Los tantos rojillos los marcaron Rubén (2), Florencio (2), Rodrigo (2), Raúl, Borja y Andrés.

Los infantiles caían en la tarde del sábado ante el San Juanillo por 4-1. Se notó la mayor superioridad física de los de Jesús Bueno, aunque los de Víctor Cantalapiedra, pese a las bajas realizaron un buen papel dadas las circunstancias. Iván fue el autor del único tanto santelmista, que jugó con Pedro Luis, Perrote, Manu, Iván I, Alberto, David, Pedro, Marcos, Diego, Iván, Martín y Guillermo. Posteriormente jugaron José Luis, Juanma, Chuchi y Nanín.

Comenzó la liga alevín con un triple triunfo de los representantes santelmistas. En el Grupo I, de segundo año, los de Luis derrotaron a Santa Bárbara por 4-3.

Tras un tranquilizador 4-1, el San Telmo se relajó, notándose los cambios, y a punto estuvo de verse sorprendido. Javi (2), Juan Pablo y Héctor marcaron por los rojillos, que jugaron con Alberto, Raúl, Jonhatan, Juan Pablo, Héctor, Jesús y Javi. Posteriormente lo hicieron Yiyo, Rubén, Carmelo, Luis, César y José Antonio.

En el Grupo II, el equipo B, de Alberto Pastor, derrotaba a Las Torres por 13-3 y es el primer líder de la liga por diferencia de goles. El técnico santelmista, como viene siendo norma, alineó a dos equiposdistintos en cada parte. En la primera lo hicieron David, Rubén, César, Javi, Diego, Eder y Rodrigo; en la segunda, Javi Astorga, Jorge, Héctor, Alfredo, Oscar, Saúl y Juanga. Los goles santelmistas fueron marcados por Juanga (5), Diego (2), Rodrigo (2), Saúl (2), Jorge y Eder.

El equipo C de José Antonio Cué derrotó por 0-1 a la Escuela de Venta de Baños, en un encuentro muy disputado, en el que destacó Jesús, autor del único gol del partido. El San Telmo formó con Rafa, Carlos, Luis Angel, Antonio, Dani, Borja y Jesús. Posteriormente lo hicieron David, Marco, Oscar, Jesús Miguel y Diego.

Cara y cruz para los benjamines. Los de segundo año derrotaron por 3-0 a la Escuela de Villamuriel con tantos de Joge, Alvaro y Edu. Por los de Navas y Jesús formaron Carlos, Emilio, Héctor, Alvaro, Jorge Edu y Diego. Posteriormente lo hicieron Juan y Gonzalo.

El equipo de primer año, con varios jugadores que ni siquiera tienen la edad, perdía por 0-12 con el Herrera. Luis Cepeda y Angel Ramos alinearon dos equipos diferentes. En el primer tiempo Juan Carlos, Carlos, Javi, Julio, Avaro, Frutos y Alberto; en la segunda Ignacio, José Miguel, Luis, Dani, Eduardo, Santi e Iñigo.

Julio Engonga, del Torrelavega, sigue de líder con trece

Tabla de goleadores en el Grupo II de Segunda B

Francis Olea empató a tres con Francisco

Tabla de goleadores en el Grupo II de la Segunda División Nacional B de Fútbol una vez disputada la undécima jornada de la competición liguera:

* **Con doce.-** Julio Engonga (uno de penalty), del Torrelavega.

* **Con ocho.-** Barbarín, del Izarra; Lasheras, del Alavés.

* **Con siete.-** Idiákez, de la Real Sociedad B; Gamboa, del Bermeo.

* **Con cinco.-** Sola, del Tudelano; Iñigo, del Numancia; Aitor Bouzo, del Sestao; Raúl, del Touring.

* **Con cuatro.-** César, del Izarra; Zamarripa, del Baracaldo; *Pedro Arquero*, del Valladolid B.

* **Con tres.-** Molina y Octavio (uno de penalty), del Numancia; Miguel, del Tudelano; Carmona, Garrido , del Sestao; *Francisco y Olea, del Palencia;* Coca, del Baracaldo; De Pedro, de la Real Sociedad B; Eskisábel (tres de penalty) y Jandro, del Beasaín; Marcos, del Endesa Andorra; Arregui, Mújika (dos de penalty) y Berástegui, del Alavés; David Martín, del Valladolid B.

* **Con dos.-** Fuentes, del Sestao; Azcona y Tomás, del Tudelano; Stefan y Matute, del Logroñés B; Ipintza, del Beasaín; Pablo y García, del Baracaldo; Ricardo y Palacios, del Osasuna B; Oliden, Kiku y Etxebarría, del Lemona; Larrarte y Casado, del Izarra; Nacho y De la Fuente, del Alavés; Loren, del Real Unión; Conde, del Endesa Andorra; Léniz y Olaeta, del Bermeo; Herrero, del Numancia; Pardillo, de Utebo; Isidoro, del Basconia.

* **Con uno.-** Yuste, Sesé y Menchaca, del Sestao; Pepe Juan, Andrés (de penalty), Joserra, Koldo, Urízar y Etxebarría, del Basconia; Durán, Peralta, Carcavilla (p.p), Tainta y Monasterio, del Tudelano; Leturia, Txoma y Soto, del Beasaín; Rubén, José Ignacio, Roberto, Mostacero, Fontecha, Oscar, Marín, Romero (de penalty) y Lacarra, del Logroñés B; Latapia (de penalty) y Marzo, del Endesa Andora; Toledo, Alex y Toni, del Alavés; Gorka, San Miguel, Xabier, Ferrero, Bengoetxea y Ventura, del Bermeo; Ocáriz (p.p) y Apestegui, del Izarra; Abel, del Baracaldo; Tenorio y Matito, del Osasuna B; Indias, Estébanez y Albóniga, del Touring; Marcos, Solbes, Unai, Campandegui, Calvo, Joserra, Alfredo, Rada, Mikel y Zigor, de Real Unión; Batis, Amado, Xabier, Mendilíbar y Alfonso, del Lemona; Raúl y Narvate, del Touring; *Santi , Lolo, Puskas y Félix, del C.F. Palencia;* Pinki y Pablo (p.p.), del Numancia; Víctor (de penalty) y Serrano, del Valladolid B; Luisito, Vicki, Carlos e Iñaki, del Torrelavega; Salas (de penalty), Chus, del Utebo; Goicoetxea, Ibarguren, Irazusta y Aranzábal, de la Real Sociedad B.

A las 20,15 horas de hoy, en Vitoria

El C.F. Palencia, con mucho que ganar y poco que perder, visita al Deportivo Alavés

A las 15 horas de hoy partía hacia Vitoria la expedición del C.F. Palencia, que a las 20,15 se enfrentará en Mendizorroza al Deportivo Alavés en partido correspondiente a la duodécima jornada liguera de 2.ª División Nacional B de Fútbol.

La entrada de Lolo por Tovar constituirá la única novedad morada con relación al equipo que ganara el pasado domingo al Numancia. Es decir: Bilbao; Félix, Miguel, Gorka, Fran, Germán; Lolo, Olea, Martín; Puskas y Tarilonte. En el banquillo: Paco (p.s.), Tovar, Villahoz, García y Santi.

El Alavés por su parte jugará con Núñez, Toledo, Arregui, Toni, Machón, Eladio, Mújika, Muñoz, Lasheras, Berástegui y De la Fuente.

Arbitrará el vizcaino López Villate.

Hay que recordar que en el Palencia siguen lesionados Francisco y Catón. Miguel, auque entrenó ayer muy suave por sobrecarga en las piernas, jugará inicialmente.

Miguel entrenó suave ayer.- (Foto LUIS)

En otro orden de cosas significar que anoche se acercaba al entrenamiento el tesorero Antonio Matínez para tranquilizar a la plantilla, que no cobrará el día 10 pese a la promesa de los dirigentes ... aunque puede hacerlo antes del domingo *"si sale una gestión"*.

M.C.D.2022

Fútbol provincial

Acuerdos del Comité de Competición y próxima jornada

Muchísimas sanciones, sobre todo en juveniles y cadetes

Acuerdos más importantes adoptados por el Comité de Competición de la Delegación Provincial de Fútbol en su última reunión:

* **En 1.ª Regional:** suspender por tres partidos, uno por cometer falta siendo el último defensor y dos por menospreciar al árbitro,a Roberto García Torre (Cervera); un partido por distintos motivos a Luis Palmero Inclán (Carrión), Raúl Alonso González (Otero), Agustín Vega Pérez (Alar), Oscar de los Ríos Ríos (Alar) y Angel Arija Bustillo (Frómista).

Cuatro partidos a Felipe Calvo (masajista del Dueñas) por insultos reiterados al árbitro.

* **En Juveniles:** suspender por cuatro meses a Rubén Conde Zamora (Villamuriel) por insultos y agresión al árbitro; seis partidos a Francisco Holgado Martín (Villamuriel), uno por menospreciar al árbitro y cinco por insultos graves y reiterados al árbitro; cinco partidos a Juan Boto Gómez (Carrión) por insultos reiterados al árbitro; un partido a José M. Odriozola Maté (C.F. Palencia) y José Rodríguez Largo (Guardo) por diferentes motivos.

* **En cadetes:** suspender por cuatro partidos por agresión a contrarios a Pablo Medrano Cabeza (San Juanillo), Víctor Vallejo Pérez (Herrera) y Sergio Abril González (Palencia); un partido por distintos motivos a Eugenio Pando López (Cristo Atlético) Jesús Alcalde Gómez (Villamuriel) y José L. Ortega Ruiz (San Juanillo). En delegados, suspender por cuatro partidos a Luis Farrán Sanz (San Antonio) por insultos reiterados al árbitro.

* **En Infantiles:** suspender por un partido por distintos motivos a Sergio Hoyos Paniagua (Palencia) y Vicente Tamayo González (Herrera).

* **En Alevines:** sancionar al Guardo A y B por retirada de la competición una vez aprobado el correspondiente calendario oficial.

Los partidos para la próxima jornada:

LIGA NACIONAL JUVENIL

C.F. Palencia-Peña Antonio José, a las 16 del sábado en La Balastera.

JUVENIL PREFERENTE

C.D. San Antonio-Quintanar, a las 12,30 del domingo en Viñalta.

1.ª REGIONAL PROVINCIAL

* Castilla Dueñas-Baltanás
* Otero-Carrión
* Palencia B-Torquemada a las 12, en Las Ferrallas.
* Cervera-Monzón
* Frómista-Villada
* Alar-Cristo Atlético

Todos los partidos, a las 16 horas del domingo en los campos citados en primer lugar. Descansa el Dueñas.

JUVENIL PROVINCIAL

** Sábado día 13, a las 16 horas, en los campos citados en primer lugar:*

* Villamuriel-Guardo
* San Antonio B-Peña Castilla B
* Palencia B-Carrión

CAMPEONATOS REGIONALES DE EDAD

*** Cadete.-**

-Sábado, 13:

Venta de Baños B-Cristo Atlético, a las 10,30 en Matadero.

San Juanillo A-Carrión, a las 10,30 en Campos Goticos.

Palencia A-Guardo, a las 11 en Las Ferrallas.

Peña Castilla A-ADM Herrera, a las 11 en Loyola

San Juanillo B-Baltanás, a las 16 en Góticos.

Venta de Baños A-Castilla Dueñas, a las 16 en Matadero.

Peña Castilla B-Palencia B, a las 16 en Loyola.

San Telmo-Villamuriel, a las 10 en San Telmo.

-Domingo, 14:

Ave María-San Antonio, a las 9,30 en Viñalta..

*** Infantil.-**

-Sábado, 13:

Venta de Baños A-CristoAtlético, a las 12,15 en Matadero.

San Juanillo B-Carrión, a las 12 en Góticos.

Palencia B-Guardo, a las 12,30 en Las Ferrallas.

Peña Castilla B-Herrera, a las 12,30 en Loyola.

San Telmo-Villamuriel, a las 16 en San Telmo.

-Domingo, 14:

San Juanillo A-Palencia C, a las 11,30 en Góticos.

Venta de Baños B-Las Torres, a las 10 en Matadero.

Ave María-San Antonio, a las 11 en Viñalta.

Peña Castilla A-Palencia A, a las 11,30 en Loyola.

*** Alevín F-7.-**

-Sábado, 13:

Santa Bárbara-San Juanillo A, a las 9,30 en Viñalta 1.

Ave María -Sa Telmo A, a las 9,30 en Viñalta 2.

C.I. de la Amistad-Palencia B, a las 10,30 en Viñalta 1.

Astudillo-Sa Antonio A, a las 11,30 en Viñalta 1.

Peña Castilla A-Herrera, a las 12,30 en Viñalta 1.

Villamuriel B-San Juanillo B, a las 11 en Villamuriel.

Palencia D-Venta de Baños D, a las 10,30 en Viñalta 2.

Las Torres-San Antonio B, a las 12,15 en Villamuriel.

Palencia C-San Telmo B, a las 13,30 en Viñalta 2.

Ave María B-Peña Castilla B, a las 13,30 en Viñalta 1.

Sa Telmo C-E.M.F. Dueñas, a las 12,30 en Viñalta 2.

Palencia A-Venta de Baños C, a las 11,30 en Viñalta 2.

-Domingo, 14:

Venta de Baños B-Villamuriel A, a las 12 en Matadero.

I TORNEO BENJAMIN COPA INTERNACIONAL DE LA AMISTAD

-Sábado, 13:

Dueñas-Venta de Baños A, a las 10,30 en Dueñas.

Herrera A-Ave María, a las 12 en Viñalta.

Palencia A-Santa Bárbara, a las 13 en Viñalta.

San Juanillo-Las Torres, a las 11 en Viñalta.

C.I. de la Amistad-Astudillo, a las 12 en Loyola.

Peña Castilla-San Telmo A, a las 16,30 en Loyola.

Villamuriel-Herrera B, a las 11 en Villamuriel.

Palencia Padre Claret-Venta de Baños B, a las 10 en Viñalta.

-Domingo, 14:

Venta de Baños C-San Telmo B, a las 12 en Matadero 2.

Venta de Baños D-San Antonio, a las 13 en Matadero 2.

Flores Sabadell ganó el Campeonato de Fútbol-Sala "Puertas Versalles-Ferretería Silva"

Floristería Sabadell se impuso en la final del III Campeonato de Fútbol-Sala Puertas Versalles-Ferretería Silva al Papelería Susi por 8-6. Y Puertas Versalles al KP 30 por 15-10 en partido para el tercer y cuarto puesto.

Construciones Picapiedras recibió el trofeo al equipo más deportivo.

El ganador recibió 8.000 pts, trofeo y botella de champán.El segundo 4.000 pesetas, trofeo y champán y el 3º 2.000 pts.

Fútbol provincial

Resultados y clasificaciones

JUVENIL

C.D. Carrión - C.D. Villamuriel 2-1
C.D. Guardo - San Antonio 1-4
P.R.D. Castilla B - C.F. Palencia B 1-1

CLASIFICACION

	J.	G.	E.	P.	GF.	GC.	Ptos.
1.-C.F. Palencia B	4	2	1	1	9	7	5+1
2.-C.D. Carrión	4	2	0	2	9	6	4-2
3.-C.D. Villamuriel	3	2	0	1	6	4	4+2
4.-C.D. San Antonio	4	2	0	2	9	7	4
5.-C.D. Guardo	4	1	1	2	6	11	3-1
6.-P.R.D. Castilla B	3	0	2	1	2	6	2

CADETE GRUPO 1

C.D. Carrión - C.P.M.V. de Baños B 0-4
C.D. Guardo - C.D. San Juanillo A 1-2
A.D.M. Herrera - C.F. Palencia A 3-4
Cristo Atlético - P.R.D. Castilla A 8-1

CLASIFICACION

	J.	G.	E.	P.	GF.	GC.	Ptos.
1.-C.D. San Juanillo A	3	3	0	0	21	3	6+4
2.-C.P.M.V. de Baños B	3	3	0	0	13	2	6+4
3.-Cristo Atlético	2	2	0	0	15	2	4
4.-C.F. Palencia A	3	1	1	1	7	12	3+1
5.-C.D. Carrión	2	1	0	1	3	6	2
6.-P.R.D. Castilla A	3	0	1	2	3	17	1-1
7.-C.D. Guardo	3	0	0	3	3	9	0-4
8.-A.D.M. Herrera	3	0	0	3	7	21	0-4

CADETE GRUPO 2

C.D. San Juanillo B - C.D. San Telmo 0-8
C.D. Baltanás - C.P.M.V. de Baños A 1-2
C.D. Castilla Dueñas - C.D. Ave María 6-2
C.D. San Antonio - P.R.D. Castilla B 6-7
C.F. Palencia B - A.D. EE.MM. Villamuriel 2-0

CLASIFICACION

	J.	G.	E.	P.	GF.	GC.	Ptos.
1.-P.R.D. Castilla B	4	4	0	0	27	1	8+4
2.-C.F. Palencia B	3	3	0	0	8	1	6+4
3.-C.P.M.V. de Baños A	4	2	1	1	6	8	5+1
4.-A.D. EE.MM. Villamuriel	3	2	0	1	14	2	4+2
5.-C.D. San Telmo	3	2	0	1	13	4	4+2
6.-C.D. Ave María	3	1	1	1	10	8	3-1
7.-C.D. Castilla Dueñas	3	1	0	2	6	17	2-2
8.-C.D. San Juanillo B	3	0	0	3	1	12	0-2
9.-C.D. San Antonio	3	0	0	3	1	16	0-4
10.-C.D. Baltanás	3	0	0	3	1	18	0-4

INFANTIL GRUPO 1

C.D. Carrión - C.P.M.V. de Baños A 2-4
C.D. Guardo - C.D. San Juanillo B 1-2
A.D.M. Herrera - C.F. Palencia B 2-7
Cristo Atlético - P.R.D. Castilla B 0-5

CLASIFICACION

	J.	G.	E.	P.	GF.	GC.	Ptos.
1.-P.R.D. Castilla B	3	3	0	0	16	5	6+4
2.-C.F. Palencia B	3	2	0	1	12	6	4+2
3.-A.D.M. Herrera	3	2	0	1	9	8	4
4.-C.D. Guardo	3	1	1	1	7	4	3-1
5.-C.P.M.V. de Baños A	3	1	1	1	6	5	3+1
6.-C.D. San Juanillo	3	1	0	2	5	14	2
7.-C.D. Carrión	2	0	0	2	3	9	0-2
8.-Cristo Atlético	2	0	0	2	1	8	0-4

INFANTIL GRUPO 2

C.D. San Juanillo A - C.D. San Telmo 4-1
C.F. Palencia C - C.P.M.V. de Baños B 6-0
A.D. Las Torres - C.D. Ave María 3-3
C.D. San Antonio - P.R.D. Castilla A 2-2
C.F. Palencia A - A.D. EE.MM. Villamuriel 2-1

CLASIFICACION

	J.	G.	E.	P.	GF.	GC.	Ptos.
1.-C.D. San Juanillo A	3	3	0	0	12	2	6+2
2.-C.F. Palencia A	3	3	0	0	9	4	6+4
3.-A.D. EE.MM. Villamuriel	4	2	1	0	10	6	5+1
4.-C.F. Palencia C	4	2	0	2	14	11	4
5.-A.D. Las Torres	3	1	2	0	7	6	4
6.-P.R.D. Castilla A	3	1	1	1	6	6	3+1
7.-C.D. Ave María	4	1	1	2	12	13	3-1
8.-C.D. San Telmo	3	1	0	2	7	7	2
9.-C.D. San Antonio	3	0	1	2	4	9	1-3
10.-C.P.M.V. de Baños B	4	0	0	4	1	18	0-4

ALEVIN F-7 GRUPO 1

A.D.M. Villamuriel A - C.P.M. V. de Baños A .. 10-1
C.D. San Juanillo A - C.P.M. V. de Baños B 6-0
C.D. San Telmo A - A.D. Santa Bárbara 4-3
C.F. Palencia B - C.D. Ave María A 8-3
C.D. San Antonio A - C.I. Amistad 0-3
A.D.M. Herrera - A.D.M. Astudillo 2-2

CLASIFICACION

	J.	G.	E.	P.	GF.	GC.	Ptos.
1.-A.D.M. Villamuriel A	1	1	0	0	10	1	2
2.-C.D. San Juanillo A	1	1	0	0	6	0	2
3.-C.F. Palencia B	1	1	0	0	8	3	2
4.-C.I. Amistad	1	1	0	0	3	0	2+2
5.-C.D. San Telmo A	1	1	0	0	3	3	2
6.-A.D.M. Astudillo	1	0	1	0	2	2	1+1
7.-A.D.M. Herrera	1	0	1	0	2	2	1-1
8.-P.R.D. Castilla A	0	0	0	0	0	0	0
9.-A.D. Santa Bárbara	1	0	0	1	3	4	0
10.-C.D. San Antonio A	1	0	0	1	0	3	0-2
11.-C.D. Ave María A	1	0	0	1	3	8	0
12.-C.P.M. V. de Baños B	1	0	0	1	0	6	0
13.-C.P.M. V. de Baños A	1	0	0	1	1	10	0

ALEVIN F-7 GRUPO 2

C.P.M. V. de Baños D - A.D.M. Villamuriel B .. 2- 7
C.D. San Antonio B - C.F. Palencia D 1-10
C.D. San Telmo B - A.D. Las Torres 13- 3
P.R.D. Castilla B - C.F. Palencia C 0- 9
E.F.D.M. Dueñas - C.D. Ave María 4- 1
C.P.M. V. de Baños C - C.D. San Telmo C 0- 1
C.D. San Juanillo B - C.F. Palencia A ..... (aplazado)

CLASIFICACION

	J.	G.	E.	P.	GF.	GC.	Ptos.
1.-C.D. San Telmo B	1	1	0	0	13	3	2
2.-C.F. Palencia C	1	1	0	0	9	0	2+2
3.-C.F. Palencia D	1	1	0	0	10	1	2+2
4.-A.D.M. Villamuriel B	1	1	0	0	7	2	2+2
5.-E.F.D.M. Dueñas	1	1	0	0	4	1	2
6.-C.D. San Telmo C	1	1	0	0	1	0	2+2
7.-C.D. San Juanillo B	0	0	0	0	0	0	0
8.-C.F. Palencia A	0	0	0	0	0	0	0
9.-C.P.M. V. de Baños C	1	0	0	1	0	1	0-2
10.-C.D. Ave María B	1	0	0	1	1	4	0
11.-C.P.M. V. de Baños D	1	0	0	1	2	7	0-2
12.-C.D. San Antonio B	1	0	0	1	1	10	0-2
13.-P.R.D. Castilla B	1	0	0	1	0	9	0-2
14.-A.D. Las Torres	1	0	0	1	3	13	0

M.C.D.2022

Valentín, que regresó "tocado" de La Bañeza, duda venteña.- (Foto LUIS)

Tercera División de Fútbol, Grupo VIII

Venta de Baños, Guardo y Aguilar aplazan sus partidos de hoy y preparan los del domingo

Carlos M. SANTOYO

Los representantes palentinos en el Grupo VIII de la Tercera División Nacional de Fútbol preparan sus próximos compromisos una vez disputada la undécima jornada.

Y aunque en teoría debían jugar hoy miércoles la duodécima, los tres han aplazado sus compromisos para el 8 de diciembre, por lo que preparan en exclusiva sus encuentros del próximo domingo.

C.D. GUARDO

El C.D. Guardo se ha situado en una posición delicada de la tabla tras perder el pasado domingo en La Camareta con la Cultural de León. Sin duda un duro golpe para los pupilos de Cholo Herrero y Primi, que este miércoles "descansan" al aplazar su compromiso en campo del Venta de Baños para el 8 de diciembre.

De esa manera, el domingo, a las 16 horas, los norteños jugarán nuevamente en casa. Esta vez ante el Ribert, un equipo al que no se le puede permitir puntuar por razones obvias.

Peral, Jesús, Gelo y David están lesionados, mientras Pipe y Fede se retiraban renqueantes la última jornada. De su recuperacion o no dependerá en gran medida la suerte guardense.

El Ribert, próximo rival, figura en la duodécima posición de la tabla con diez puntos, once goles a favor y diez en contra.

Hasta este momento ha obtenido en sus desplazamientos los siguientes resultados: Arandina (1-0), Atl. Bembibre (0-0), Béjar (0-0), Endesa (0-2), Lermeño (3-0) y Venta de Baños (3-2).

El pasado domingo perdía 1-0 en Aranda, alineando su técnico a Isaac, Morán, Víctor, José María, Carlos, Chea, Robert, Nacho, Jose, Diego y Pedro. Marcos y Luis sustituyeron a Chea y Nacho.

Pedro, Robert, Diego y Chea han marcado dos goles.

C.D. AGUILAR

El C.D. Aguilar a punto estuvo de sorprender en La Albuera ... pero terminó perdiendo.

Así titulaba nuestro colega **El Adelantado de Segovia** la crónica del encuentro: *"La Gimnástica Segoviana volvió a ganar ... con apuros. El Aguilar se subió a las barbas y sólo un penalty dejó el triunfo en casa".*

Lo cierto es que la vida sigue y que el conjunto galletero deberá reaccionar para abandonar su actual posición de descenso. Porque los dos últimos triunfos morales no se reflejan, por desgracia, en la tabla.

El encuentro que debía disputar hoy en Aguilar ante la Medinense lo ha aplazado hasta el 8 de diciembre, por lo que los pupilos de Julián González preparan su visita del domingo, a las 16 horas, al Laguna. Un encuentro en el que reaparecerá Fontecha una vez cumplida su sanción, aunque descansará tras su expulsión en Segovia su compañero Balbás.

El Laguna, próximo rival, figura en segunda posición de la tabla con "16 + 4". Con 24 goles a favor y tan solo ocho en contra.

Hasta este momento ha obtenido en su feudo los siguientes resultados: Arandina (4-1), Béjar (4-1), Guardo (3-1), Hullera (1-1), Salmantino 3-0) y Segoviana (4-0).

La pasada jornada empataba en campo vallisoletano (1-1) con el Hullera, marcando su tanto Alberto.

Su alineación: Geni, Reyero, Vallejo, Plaza, Santi, Oscar, Paco, Grañeda, Ortega, Pichi y Alberto. Ortega y José Luis suplieron a Paco y a Grañeda.

C.D. VENTA DE BAÑOS

El Venta de Baños, cuyos jugadores y técnico cobraban anoche el mes de octubre y la última prima,"sólo" empataba en La Bañeza ... aunque ese positivo le ha bastado para situarse de nuevo junto a los mejores.

Y como el derby de hoy ante el Guardo lo ha aplazado para el 8 de diciembre, los ferroviarios preparan su visita a Burgo de Osma. Porque a las 15,45 del domingo visitarán al Spórting Uxama.

Valentín, que regresó tocado de tierras leonesas, es duda, mientras Geli sigue de baja.

El Spórting Uxama, próximo rival venteño, figura actualmente en la décimo cuarta posición de la tabla con "9 - 3". Con ocho goles a favor y catorce en contra.

Hasta este momento ha obtenido en su feudo los siguientes resultados: Bembibre (1-1), Endesa (2-0), Laguna (1-2), Lermeño (1-0), Salmantino (1-3) y Segoviana (0-1).

El pasado domingo, en tierras sorianas, ganaba por 2-0 al Endesa, goles de Renedo y Miranda. Alineando Carazo a Soto, David, Dueñas, Hoyos, Macho, Honrubia, Carbajosa (Sergio), Renedo (Miranda), Pollo, Pardo y Javi.

Llevaba desde siempre ligado al fútbol local

Falleció Paco Ibáñez, masajista del Becerril

Paco Ibáñez, masajista del C.D. Becerril de la Regional Preferente de Fútbol, fallecía ayer en la citada localidad a los 61 años.

Una triste noticia que ha constituido un duro golpe para el deporte local, pues el finado llevaba desde los 14 años ejerciendo como tal en el equipo de balompié. Prácticamente desde siempre, por lo que era toda una institución.

Ni que decir tiene que desde estas páginas nos sumamos al dolor de la familia y de la propia entidad, aunque el mejor homenaje que se le puede tributar es el triunfo del Becerril en Arenas el próximo domingo. Seguro que desde el Cielo lo celebraría.

C.D. Becerril 93-94. (Foto Archivo)

M.C.D.2022

Campeonato de futbito C.D. Campo de la Juventud

Resultados, clasificaciones y goleadores

GRUPO A

Bar Toñete, 2; Aldama, 0
Villaumbrales, 4; P. Trexgar, 7
Descansó: G. Shaolin

CLASIFICACION

	J.	G.	E.	P.	P.
1.-B. Toñete	2	2	0	0	4
2.-P. Trexgar	3	2	0	1	4
3.-Villaumbrales ..	2	1	0	1	2
4.-G. Shaolín	1	0	0	1	0
5.-Aldama	2	0	0	2	0

Próxima jornada
Bar Toñete-G. Shaolín
Villaumbrales-Aldama
Descansa: P. Trexgar

GRUPO B

C. Carju, 6; Bar La Gomila, 3
S. Serifar, 4; Berenguela, 4
Descansó: G. Zeus

CLASIFICACION

	J.	G.	E.	P.	P.
1.-C. Carju	2	1	1	0	3
2.-S. Serifar	2	0	2	0	2
3.-B. Autogama ..	2	0	2	0	2
4.-G. Zeus	1	0	1	0	1
5.-Bar La Gomila	1	0	0	1	0

Próxima jornada
G. Zeus-Bar La Gomila
C. Carju-Berenguela Autogama
Descansa: Serig. Serifar

GRUPO C

Barsket, 2; C/ Santiago, 0
P. Las Fuentes, 5; P. Gepisa, 0
Descansó: Cafés Bariloche

CLASIFICACION

	J.	G.	E.	P.	P.
1.-Las Fuentes ...	3	3	0	0	6
2.-P. Gepisa	2	1	0	1	2
3.-Barsket	2	1	0	1	2
4.-C. Bariloche ...	1	0	0	1	0
5.-C/ Santiago	2	0	0	2	0

Próxima jornada
Barsket-P. Gepisa
Las Fuentes-C. Bariloche
Descansa: Calle Santiago

GRUPO D

Mueb. Sancar, 2; Bar Maui, 4
Casa Manolo, 0; D. Central Park, 9
Descansó: Aspanis

CLASIFICACION

	J.	G.	E.	P.	P.
1.-Central Park ...	2	2	0	0	4
2.-Bar Maui	2	2	0	0	4
3.-M. Sancar	2	1	0	1	2
4.-C. Manolo	2	0	0	2	0
5.-Aspanis	2	0	0	2	0

Próxima jornada
Muebles Sancar-D. Central Park
Aspanis-Bar Maui
Descansa: Bar Casa Manolo

Máximos goleadores
Angel Toledano y José Pedro García (Dis. Central Park), 13 goles.

Patronato Municipal de Deportes

Resultados de fútbol-sala

Resultados de los encuentros correspondientes a las competiciones de fútbol-sala del Patronato Municipal de Deportes disputados ayer: Garaje Doro 5, Berenguela Autogama 9 y Pinturas García 2, Cafetería Pandos B 1. Ambos en el grupo I de Segunda División.

Touche en un partido del Polymont Palencia.- (Foto LUIS)

Rugby: Campeonato Territorial

Polymont Palencia plantó cara al Dulciora El Salvador (12-22)

Alfredo Gutiérrez

Alineación: Manu, Rafa, Maurice, Silvino, Willy, Toño, David, Tinín, Gordon, Andrés, Mota, Bruno, Cantera, Asier y Oscar. Segundo tiempo: Vita.

La visita del segundo equipo (con seis internacionales Sub-23 en sus filas) del poderoso Dulciora El Salvador, de División de Honor, la afrontó el representante palentino con fundadas ilusiones después de los progresos observados en sus anteriores encuentros.

En sus inicios, el conjunto vallisoletano demostró su superioridad en el juego estático y en los saques en touch, gracias a la envergadura de su segunda línea.

Con este dominio inicial llegaron los dos primeros ensayos vallisoletanos.

Los palentinos se vieron sorprendidos por El Salvador, aunque el equipo realizó una gran labor defensiva destacando su capacidad placadora.

Gracias a ella, el Polymont se fue sacudiendo el dominio pucelano llevando el juego a su campo. Nuestros jugadores fueron aumentando la confianza en sí mismos al observar que El Salvador perdía la iniciativa en el juego estático, no así en el dinámico.

Según transcurría el partido se fue dominando la touch y se fueron recuperando numerosos balones con los cuales se formaron buenos agrupamientos, que por precipitación en su resolución no se transformaron en buenos balones de ataque.

No obstante, gracias a un pundonor encomiable y al gran poder de penetración del paquete palentino se consiguió el primer ensayo en las postrimerías del primer tiempo.

En el segundo periodo, el equipo palentino salió con gran confianza en sí mismo, se empezó a creer superior y consiguió dominar en todas las fases de juego al equipo de Valladolid. Este dominio se vio ensombrecido por la mala resolución que tuvieron las melés. Tampoco hubo buen entendimiento de los medios locales que no consiguieron hacer llegar buenos balones a los zagueros locales para consolidar su superioridad.

La responsabilidad de desarollar el juego de ataque recayó sobre los delanteros locales, que demostraron un gran poder de intimidación consiguiendo muchos metros en penetración que con un mayor entendimiento y comunicación hubiese quizás cambiado el rumbo del partido.

El dominio local condujo a la consecución del segundo ensayo, de bella factura, lo que espoleó al equipo, que encerró en su campo a El Salvador, que no salía de su asombro. Lástima que la superioridad demostrada en el segundo periodo, 7-0 a favor, se viese empañada por contínuos errores de precipitación que impidieron una meredida victoria.Una vez más se debe resaltar la labor arbitral. Sus discutibles decisiones en contra de los locales aparecieron en momentos claves de dominio palentino, suponiendo un alivio para los visitantes que así pudieron mantener el resultado.

Ese está siendo un grave problema por lo habitual.Se debe corregir este menosprecio que demostraron los árbitros vallisoletanos hacia nuestro rugby.

Hay que felicitar no obstante al Polymont por su pundonor y coraje a pesar de no haber realizado un buen partido, pero hay que ser optimistas ya que el equipo dominaba a todo un Salvador.

Si ese dominio se hubiese conseguido con menor precipitacion y mayor cabeza, el resultado final hubiese sido bien distinto.

Liga Autonómica Juvenil Femenina de Baloncesto

Escolapias Soria 74, I.B. Jorge Manrique 68

El I.B. Jorge Manrique comenzó con derrota su participación en Liga Autonómica Juvenil Femenina de Baloncesto al perder 74-68 en Soria con Escolapias (47-32 al descanso).

***Escolapias (47 + 27):** Llorente (18), Modrego (9), Ruiz, Sanz (4), Romera (16) -cinco inicial- Jiménez, Llorente (4), Giaquinta (10), Lafuente, Hoyuelos (2), García (5) y Tejero (1). 33 personales. Eliminadas: Llorente I y Llorente II. Dos técnicas al banquillo.

*** Unión Castilla Jorge Manrique (32 + 36):** Cristina (12), Beatriz (6), Elena (7), Eva 10), Yohana (3) -cinco inicial- Benavente (10), Verónica (4), Pilar (3), Yoana (1), Conchi (12) y Natalia. 44 personales. Eliminadas: Verónica, Yohana y Elena. Una técnica al entrenador.

El equipo palentino, pese a la ausencia de su base Guiomar Blanco (en el Campeonato de España de Judo) plantó cara mientras los árbitros se lo permitieron. Porque barrieron para casa a raiz de señalar dos técnicas al banquillo soriano, lo que unido a los fallos en los tiros libres desembocó en esa derrota final a pesar del buen segundo tiempo realizado.

En el Escolapias destacaron Llorente y Romera y en el Castilla Beatriz y Eva.

M.C.D.2022

Comienza este domingo

VIII Trofeo Escuela Municipal de Triathlon

En las pistas del Campo de la Juventud

La Escuela Municipal de Atletismo, dependiente del Patronato Municipal de Deportes, se encarga, una vez más de abrir la temporada atlética en nuestra capital organizando su propio trofeo, la VIII edición del triathlon para los días 14 y 20 de noviembre que se celebrará en las pistas del Campo de la Juventud a partir de las 11 horas en ambas jornadas.

El triathlon, está integrado por las pruebas de salto de longitud, lanzamiento de peso, y carrera de 60 metros lisos.

La clasificación se establece después de sumar los puntos obtenidos en las tres pruebas antes señaladas.

Las categorías establecidas son benjamín, alevín, cadete, junior, promesas y senior, tanto masculino como femenino.

Este trofeo, se encuadra en el capítulo dirigido a la promoción del atletismo base en nuestra capital, al cual el Patronato Municipal de Deportes, contribuye con el sostenimiento de la Escuela Municipal de Atletismo, integrada por 243 alumnos, y con la organización de diferentes pruebas a lo largo del año, siendo la primera ésta que nos ocupa.

VIII TROFEO ESCUELA MUNICIPAL DE ATLETISMO

T R I A T H L O N

CATEGORIAS: BENJAMIN-ALEVIN-INFANTIL-CADETE-JUNIOR-PROMESAS-SENIOR-MASCULINO Y FEMENINO.

DOMINGO 14 DE NOVIEMBRE DE 1.993

BENJAMIN, ALEVIN Y CADETE MASCULINO	PESO (3 Y 5 Kg)
BENJAMIN, ALEVIN Y CADETE FEMENINO	PESO (2 Y 3 Kg)
ALEVIN, JUNIOR, PROMESAS Y SENIOR MASCULINO	LONGITUD
ALEVIN, JUNIOR, PROMESAS Y SENIOR FEMENINO	LONGITUD
BENJAMIN, INFANTIL Y CADETE MASCULINO	60 M. LISOS
BENJAMIN, INFANTIL Y CADETE FEMENINO	60 M. LISOS

HORA	PRUEBA	CATEGORIA
11,00	60 METROS	BENJAMIN FEMENINO BENJAMIN MASCULINO INFANTIL FEMENINO INFANTIL MASCULINO CADETE FEMENINO CADETE MASCULINO
11,00	PESO	CADETE MASCULINO CADETE FEMENINO BENJAMIN MASCULINO BENJAMIN FEMENINO ALEVIN MASCULINO ALEVIN FEMENINO
11,00	LONGITUD	ALEVIN MASCULINO ALEVIN FEMENINO JUNIOR, PROMESAS, SENIOR MASCULINO JUNIOR, PROMESAS, SENIOR FEMENINO

LUGAR: PISTAS DE ATLETISMO CAMPO DE LA JUVENTUD

HORA: 11 DE LA MAÑANA

CATEGORIAS TEMPORADA 93/94

BENJAMIN MASCULINO Y FEMENINO	84/85
ALEVIN MASCULINO Y FEMENINO	82/83
INFANTIL MASCULINO Y FEMENINO	80/81
CADETE MASCULINO Y FEMENINO	78/79
JUNIOR, PROMESAS, SENIOR MASCULINO Y FEMENINO	77 Y ANTERIORES

INSCRIPCIONES: En el Patronato Municipal de Deportes, hasta el día 11 de Noviembre. Horario: de 10,00 a 13,00.

El próximo domingo, en Camporredondo

El Club de Montaña Fuentes Carrionas organiza la XII Marcha de Veteranos

El próximo domingo, día 14 de noviembre, el Club de Montaña Fuentes Carrionas organiza en la localidad norteña de Camporredondo, la XII Marcha de Veteranos de Palencia, que servirá de punto de reunión a buen número de montañeros veteranos de nuestro club, provincia y a buen seguro de otras muchas asociaciones de Madrid, Valladolid, Asturias, Cantabria, etc.

Partiendo de Camporredondo, y agrupados en patrullas de 2 a 5 montañeros, comenzará un recorrido aproximado de 4 horas consistente en el ascenso al Pico Peñadorada (1.620 m.) y de nuevo regreso a la misma localidad, pero por distinto lugar.

Finalizada la marcha y tras dirigirnos a Guardo, tendrá lugar en un restaurante de este pueblo minero una comida de hermandad, a cuyo fin se hará entrega de un recuerdo individual a cada participante, además de los siguientes trofeos especiales: montañera y montañero de mayor edad, mención al montañero y montañera de mayor edad pertenecientes al Club Fuentes Carrionas, al club de mayor participación y al que siga a éste.

Recordamos igualmente, que en octubre de 1994 se celebrará en nuestra ciudad, organizada por nuestra entidad, la XXI Marcha y Asamblea Nacional de Veteranos, para la que sin duda nos servirán de experiencia tantos años organizando este tipo de actividades, aunque en un ámbito más pequeño, como esta próxima.

Mesón La Plaza (Foto OLEA)

Venta de Baños

V Torneo Local de Invierno de Fútbol-Sala

Resultados, clasificación y próxima jornada

GRUPO A (1.ª Jornada)

El Churro T. la Venta	15	-	Bar Nube's	2
Bar Avenida	3	-	C. Urueña B. Tarta	2
Palacio de la Moda	3	-	Elecmón	8
Mesón La Plaza	3	-	Hostal Americano	1

DESCANSO: Hostal Serpol Bar Rte. Sandoval

CLASIFICACION

	J.	G.	E.	P.	GF.	GC.	Ptos.
1.-El Churro Tab. la Venta	1	1	0	0	15	2	2
2.-Elecmón	1	1	0	0	8	3	2
3.-Bar Avenida	1	1	0	0	3	1	2
4.-Mesón La Plaza	1	1	0	0	3	1	2
5.-Hostal Americano	1	0	0	1	1	3	0
6.-C. Urueña Bar Tarta	1	0	0	1	1	3	0
7.-Palacio de la Moda	1	0	0	1	3	8	0
8.-Bar Nube's	1	0	0	1	2	15	0
9.-H. Serpol B. Rte. Sandoval	0	0	0	0	0	0	0

PROXIMA JORNADA

Elecmón - Mesón La Plaza,	14-11-93	9,30 h.	P.M.
C. Urueña B. Tarta - Palacio de la Moda	14-11-93	10,30 h.	P.M.
Bar Nube's - Bar Avenida	15-11-93	20,30 h.	P.M.
H. Serpol B. R. Sandoval - El Churro T. la V.	15-11-93	21,30 h.	P.M.

DESCANSA: Hostal Americano

GRUPOB (1.ª Jornada)

Bocas Secas	13	-	AGD Calambres	0
B.C. Vaya Lío	3	-	La General de Bebidas	3
Bar la Cancha	0	-	Sangar	12
Barrio Triana	4	-	Tariego F.S. Aut. Ignacio	3

CLASIFICACION

	J.	G.	E.	P.	GF.	GC.	Ptos.
1.-Bocas Secas	1	1	0	0	13	0	2
2.-Sangar	1	1	0	0	12	0	2
3.-Barrio Triana	1	1	0	0	4	3	2
4.-B.C. Vaya Lío	1	0	1	0	3	3	1
5.-La General de Bebidas	1	0	1	0	3	3	1
6.-Tariego F.S. Aut. Ignacio	1	0	0	1	3	4	0
7.-B ar la Cancha	1	0	0	1	0	12	0
8.-A.G.D. Calambres	1	0	0	1	0	13	0

PROXIMA JORNADA

Tariego F.S. Aut. Ignacio - Bocas Secas	20-11-93	19,15	P.M.
Sangar - Barrio Triana	20-11-93	18,15	P.M.
A.G.D. Calambres - B.C. Vaya Lío	20-11-93	17,15	P.M.
La General de Bebidas - Bar la Cancha	20-11-93	16,15	P.M.

La General de Bebidas (Foto OLEA)

M.C.D.2022

Butragueño y Guerrero aspiran a jugar en el Mundial de EE.UU.

Madrid (EFE).- Emilio Butragueño, delantero internacional del Real Madrid, dijo que mientras pertenezca a esta plantilla aspirará a estar en el Mundial de EEUU'94 si España logra su clasificación el próximo día 17 ante Dinamarca en Sevilla.

"Si España vence a Dinamarca tengo tres posibilidades. Una es verlo por televisión, otra es presenciarlo desde la playa y una tercera es que el seleccionador me convoque. Yo, desde luego, si sigo en el Real Madrid tengo ilusión y deseos de estar en la lista que vaya al Mundial", afirmó Butragueño a EFE.

El delantero del Real Madrid apuntó que no entiende por qué se habla tanto de él en los últimos días tras ser silbado por la afición el pasado domingo en el estadio Santiago Bernabéu ante el Logroñés.

"La dimensión que se le da a este asunto es en mi opinión excesiva. Conmigo no hay término medio. Sólo puedo decir que en ese sentido mi vida no es monótona. El estadio Bernabéu es algo muy especial. He pasado muchas tardes en la grada y ahora tengo la suerte de estar en el césped. Salgo todos los domingos con la ilusión de divertirme y de hacer lo que más me gusta, que es jugar al fútbol", dijo Butragueño.

Al ser cuestionado sobre si el público madridista perdona ahora a Alfonso los errores que en su día también le consintieron a él en el terreno de juego, Butragueño apuntó: "Los aplausos le vienen bien a Alfonso. Se los merece porque a él nadie le ha regalado nada".

Para Butragueño, los pitos que le dedicaron el domingo no le presionan a la hora de jugar con el Real Madrid. "Es más, creo que a veces son un aliciente", apostilló.

Igualmente, Julen Guerrero, jugador del Athlétic de Bilbao, aseguró que espera y desea que la selección española venza a Dinamarca el miércoles de la semana próxima, "porque lo importante es estar en el grupo que vaya a Estados Unidos".

El delantero bilbaíno explicó que le ilusionaba mucho la idea de figurar entre los convocados de Javier Clemente y que, después de no ser llamado por el seleccionador, ahora lo que tenía que hacer es "trabajar más aún, si cabe".

"Tenía una ilusión tremenda por jugar este partido y lo que hay que hacer es seguir trabajando, porque espero que consiga sacar el partido adelante y entrar en el grupo para ir a Estados Unidos", dijo el jugador de Portugalete, convocado para la selección sub-21, que dirige Andoni Goikoetxea.

Julen Guerrero señaló que posiblemente la buena actuación del equipo nacional ante Eire haya inclinado a Clemente a llamar prácticamente a los mismo jugadores.

Una imagen del partido de ayer en Almendralejo.- (FOTO EFE)

La clasificación para el Campeonato de Europa, más cerca

España sub-16 se aprovechó de la ingenuidad israelí para imponerse por un contundente 5-1

Almendralejo (Badajoz) (EFE).-

5 - España: Balbuena; Juli, Gero, Jornet, Rey; Farinós, Moisés, Cabello, Iván (Cabezas, m.78); Joseba y Aaron (Rivera, m.70).

1 - Israel: Lewinger; Mizrahi, Hajavi, Shaer, Hermesh; Sasy, Ben Yosef, Primor, Dezalovsky; Gershovitz (Ben Ami, m.75) y Alayu Radair (Osador, m.70).

Goles: m.12: 1-0: Cabello culmina una jugada personal con un fuerte disparo desde fuera del área; 2-0: m.20: Iván, de falta directa. 3-0: m.25: Joseba recibe un pase con el pecho de Cabello y bate a Lewinger con un disparo desde fuera del área. 3-1: m.38: Ben Yosef, de fuerte disparo cruzado desde el vértice del área. 4-1: m.61: Aaron remata desde dentro del área. 5-1: m.65: Aaron dispara desde la banda y Lewinger deja pasar el balón creyendo que va fuera.

Arbitro: Francesco Bianci (Suizo). Amonestó a los israelíes Primor (m.35) y Mizrahi (m.37).

Incidencias: Encuentro de la fase de clasificación para el Campeonato de Europa sub'16 disputado en el estadio Francisco de la Hera, ante 6.100 espectadores. Lleno.

España se aprovechó de la ingenuidad de la selección israelí y de la desafortunada actuación de su portero, para golear con facilidad y reafirmar sus posibilidades de acudir a la fase final del Campeonato de Europa sub'16, que se disputará en mayo próximo en Irlanda del Norte.

Salvo la tímida presión realizada en los primeros minutos, la selección israelí dejó jugar con claridad a los españoles, con un marcaje en zonas que permitió a los jugadores de Juan Santiesteban llegar con claridad al marco de Lewinger.

Además, contaron con el apoyo del guardameta israelí, demasiado nervioso, que facilitó con un exceso de vista y un error dos de los tres primeros tantos del equipo español.

Tan clara ventaja, conseguida en 25 minutos, hizo que España se relajase, mientras que los israelíes marcaron en su primer disparo a puerta, por medio de Ben Yosef.

La selección de baloncesto comienza hoy el Preeuropeo

Lolo Sainz: "El espíritu de equipo es lo que tiene que sobresalir"

Málaga (EFE).- Lolo Sainz, técnico de la selección española de baloncesto, que hoy se enfrentará a la República Checa en el pabellón de Ciudad Jardín en el primer partido del Preeuropeo, manifestó que para estos partidos "el espíritu del equipo es lo que debe sobresalir".

Sainz, quien dirigió el tercer entrenamiento desde el inicio de esta concentración, señaló que pese a que España puede ser favorita para la clasificación "hay que intentar por todos los medios una máxima concentración y luchar a tope en la parcela que corresponde".

"Hay que defender, correr, y eso va a ser el espíritu técnico del equipo", apuntó el seleccionador nacional, quien subrayó que no decidirá los dos jugadores que se queden sin vestirse ante la República Checa hasta horas antes del encuentro, que comenzará a las 20:30.

Sainz señaló que, por el momento, los únicos fijos son los dos bases, Rafael Jofresa y Pablo Laso, así como que Epi es prácticamente seguro, con lo que podrá igualar el récord de internacionalidades de Nino Buscató.

El técnico pudo contar en esta sesión con los cuatro hombres que estaban ligeramente lesionados, Jordi Villacampa, Juan Antonio Orenga, Rafael Jofresa y Alberto Herreros, con los que podrá contar si no surge alguna novedad.

El ambiente en el equipo español es bueno, puesto que todos los jugadores se muestran tranquilos, pero están concienciados de que ya no hay ningún encuentro fácil.

Incluso, para permitir un mayor conocimiento entre todos, en las habitaciones del hotel donde se encuentran alojados no ha coincidido ningún compañero.

Romario será intervenido el jueves de un problema ocular

Barcelona (EFE).- El jugador brasileño del FC Barcelona Romario Da Sousa será intervenido el próximo jueves en la Clínica Barraquer de la Ciudad Condal de un problema ocular, según pudo saber EFE de fuentes médicas.

Romario padece un enrojecimiento crónico de la parte anterior del globo ocular izquierdo, producido por una malformación de la placa de pterigio que motiva una irritación molesta.

Tan pronto regrese de Tenerife, donde ha acudido con el equipo azulgrana para disputar el compromiso liguero, Romario ingresará en la clínica Barraquer, para someterse a la operación, que no reviste ninguna gravedad, según confirmaron a EFE los servicios del FC Barcelona.

Aunque en principio la intervención se había previsto para las fechas navideñas, aprovechando el paro del campeonato de Liga, debido a que el miércoles día 17 se juega en Sevilla el partido internacional España-Dinamarca, los médicos del club barcelonista han aconsejado el adelanto de la intervención, ya que el próximo fin de semana no hay competición.

Con este motivo, Romario podrá desplazarse a su país para celebrar las fiestas navideñas, tal como había solicitado poder hacerlo, caso de que no se tuviera que realizar la intervención quirúrgica.

ZUBIZARRETA: "LO ULTIMO QUE QUISIERA ES PERJUDICAR A UN COMPAÑERO"

Por otro lado, Andoni Zubizarreta, guardameta internacional del FC Barcelona que el pasado domingo fue suplente por primera vez en la Liga desde la temporada 1990-91, dijo que lo último que desearía es que cualquier manifestación suya pueda perjudicar a un compañero.

Zubizarreta, que se quedó en el banquillo en beneficio de Carlos Busquets, afirmó: "Hay que respetar a todo el mundo, en especial a los compañeros, y en este caso a Busquets, que jugó bien el pasado domingo y al que le desearé la mayor suerte del mundo si lo hace en Tenerife".

Según el portero, cuando se crean situaciones de este tipo se corre el riesgo de perjudicar a un compañero según como se expresa uno. "Y esto es lo último que me gustaría que sucediera", aseguró.

Zubizarreta explicó que la situación planteada el pasado domingo la lleva "en un plan muy de amigos, y siempre el equipo ha reaccionado bien en estos casos".

Aseguró que se encuentra "muy bien en todos los aspectos" y destacó que "estar en la lista para viajar a Tenerife es lo primero para poder estar en el once inicial".

M.C.D.2022

El Rey felicitó a Rabin por el acuerdo de Israel con la OLP

Los palestinos piden a España que mantenga su compromiso con el proceso de paz para Oriente Próximo

Jerusalén (EFE).- El Rey Juan Carlos recibió ayer en el Consulado de España de Jerusalén, situado en el barrio árabe, a una delegación de palestinos que le han pedido a él y a España que mantengan su compromiso con el proceso de paz para Oriente Próximo.

El segundo día de estancia oficial en Israel de los Reyes de España se inició con una entrevista del Rey D. Juan Carlos con el primer ministro israelí, Isaac Rabin, a quien felicitó por la firma del acuerdo de paz con la Organización para la Liberación de Palestina (OLP).

Durante más de media hora, Rabin conversó con el monarca español sobre el proceso de paz y las relaciones bilaterales, y luego lo hizo su ministro de Asuntos Exteriores, Simón Peres, quien calificó al Rey de "moderno".

Peres dijo que "aunque el hilo de la Historia es el que enhebra esta visita, ésta tiene proyecciones hacia el futuro".

RETRASO

Con retraso ya sobre el programa previsto, los Reyes se trasladaron a Jerusalén Este, al Consulado Español, donde recibieron a una representación de la colectividad española, después de la mencionada entrevista con la delegación palestina.

Faisal Huseini, jefe del equipo negociador de las conversaciones de paz, encabezó la delegación que pidió al Rey que se mantenga el compromiso español en este proceso de paz.

Así lo explicó el ministro español de Asuntos Exteriores, Javier Solana, quien aseguró que Madrid mantendrá no sólo su compromiso bilateral -que en lo económico se sitúa en diez millones de dólares anuales- sino también multilateral, con su cuota en los 500 millones de ecus de la Comunidad Europea.

Solana dijo que los palestinos agradecieron a España y al Rey su contribución en el proceso de paz, y le subrayaron que, sean cuales sean los próximos nombres que se asocien a este proceso, el de Madrid será para ellos el más importante.

Estas entrevistas se prolongaron también algo más de lo previsto, lo que obligó a reajustar la agenda de la visita a la ciudad vieja de Jerusalén, donde estaba previsto que los monarcas españoles visitaran centros religiosos cristianos, judíos y musulmanes, en un recorrido a pie.

El Rey Don Juan Carlos, con la cabeza cubierta por una "kipá" judía, ante el Muro de las Lamentaciones de Jerusalén, acompañado por el gran rabino de la ciudad.- (FOTO EFE/M.H. DE LEON)

Sin embargo, los Reyes no visitaron las mezquitas de Omar y Al Aksa ni las sinagogas, y completaron el recorrido en la Iglesia del Santo Sepulcro, el Colegio de Nuestra Señora del Pilar y el Muro de las Lamentaciones.

SEGURIDAD

Junto a un férreo servicio de seguridad israelí y con las esquinas y los tejados de las calles del Jerusalén intramuros tomados por el Ejército israelí, la comitiva real recorrió las primeras calles hasta llegar a la iglesia del Santo Sepulcro, tras pasar brevemente por el Convento de San Salvador.

En el interior de la iglesia, los soberanos españoles escucharon misa y se dirigieron al colegio español del Pilar, donde fueron recibidos con júbilo por decenas de niñas palestinas que estudian en este centro, sufragado por España.

Después, ante el Muro de las Lamentaciones, el Rey -separado de la Reina, como marca el rito judío y con la cabeza cubierta con una "kipá" judía negra- se detuvo ante las históricas piedras y posó para los periodistas.

Desde allí, los Reyes se trasladaron, con gran retraso sobre el programa previsto, al hotel en el que se alojan en Jerusalén, para un almuerzo ofrecido al primer ministro.

A continuación una intervino el rey D. Juan Carlos ante el Parlamento israelí, la Knesset, considerada histórica por ambas partes.

Visita a Galilea, cuna de Cristo

Los monarcas españoles conocieron los santuarios cristianos de Nazaret

Jerusalén (EFE).- Los Reyes de España viajaron hoy, a bordo de un helicóptero militar israelóía la Galilea, cuna de Jesucristo, para conocer los santuarios cristianos en Nazaret y en el lago Genesaret.

Antes, D. Juan Carlos y Dª Sofía inauguraron el Jardín de España-Plaza de Toledo, en presencia de los alcaldes de esa ciudad española, Joaquín Sánchez Garrido, y el de Jerusalén, Teddy Kollek.

Los Reyes, que aterrizaron en la base aérea de Ramat David, viajaron por tierra a Nazaret -donde el arcángel Gabriel anunció a la Virgen María el nacimiento de Jesús, y terminarán su recorrido en las ruinas cananeas de Hatzor, en las que desde hace años están excavando arqueólogos israelíes y españoles.

Los monarcas y su comitiva fueron recibidos por el alcalde árabe de la "Ciudad de la Anunciación", Taufik Zaiad, diputado del Partido Comunista en el frente parlamentario Rakaj.

La Plaza de Toledo es parte de un Parque de las Naciones en el Jardín de las Rosas y cuenta con una superficie de 600 metros cuadrados, informó a EFE el director de la Fundación Jerusalén para los países de Hispanoamérica, Abraham Argov.

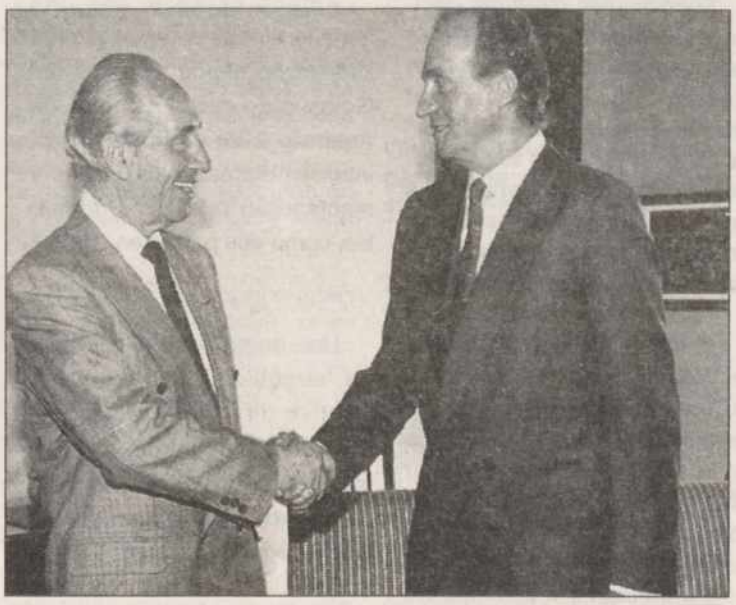

El Rey Don Juan Carlos con el ministro israelí de Exteriores, Simón Peres.- (FOTO EFE/M.H. DE LEON)

REINO UNIDO

Diálogo de paz para acabar con la "tormenta" de fotos de la princesa Diana

Viviana G ARCIA

Londres (EFE).- El grupo Mirror y la Comisión de Quejas de la Prensa continúan hoy, miércoles, sus conversaciones para poner fin a la tormenta de críticas por la publicación en dos periódicos londinenses de fotografías de la princesa Diana tomadas furtivamente en un gimnasio.

El diálogo entre la cadena propietaria de los rotativos "Sunday Mirror" y "Daily Mirror", que publicaron las instantáneas, y la comisión que supervisa los excesos de la prensa comenzó anoche en la capital británica.

Ambas partes pretenden acabar con las críticas y acusaciones mutuas por la publicación de las fotos, ante el temor de que la polémica pueda terminar en una ley que proteja la intimidad de las personas y limite la libertad de prensa.

También se quiere persuadir al grupo Mirror para que se reincorpore a la Comisión de Quejas de la Prensa, tras haber anunciado su retirada.

Un portavoz de dicha comisión dijo hoy que en la reunión se prometió a la cadena Mirror que no se repetirán las peticiones hechas ayer a los anunciantes para que boicotearan a las dos publicaciones del grupo periodístico.

DISCULPAS

"Sunday Mirror" y el "Daily Mirror" podrían pedir disculpas por haber publicado las fotos de lady Di, que fueron tomadas secretamente por Bryce Taylor, dueño del gimnasio "LA. Fitness", adonde acudía la princesa de Gales.

El mismo "Daily Mirror" destaca en su edición de hoy que las críticas contra el rotativo fueron injustas, pero que los periódicos rivales acordaron "terminar con los abusos".

La reunión a puerta cerrada entre el grupo Mirror y la comisión de prensa quiere calmar la tensión vivida ayer, cuando los abogados de la princesa Diana presentaron ante los tribunales una demanda por la publicación de las fotos.

La demanda judicial solicita que se prohíba permanentemente la publicación de más fotografías de la princesa, y la entrega de todas las copias y los negativos.

M.C.D.2022

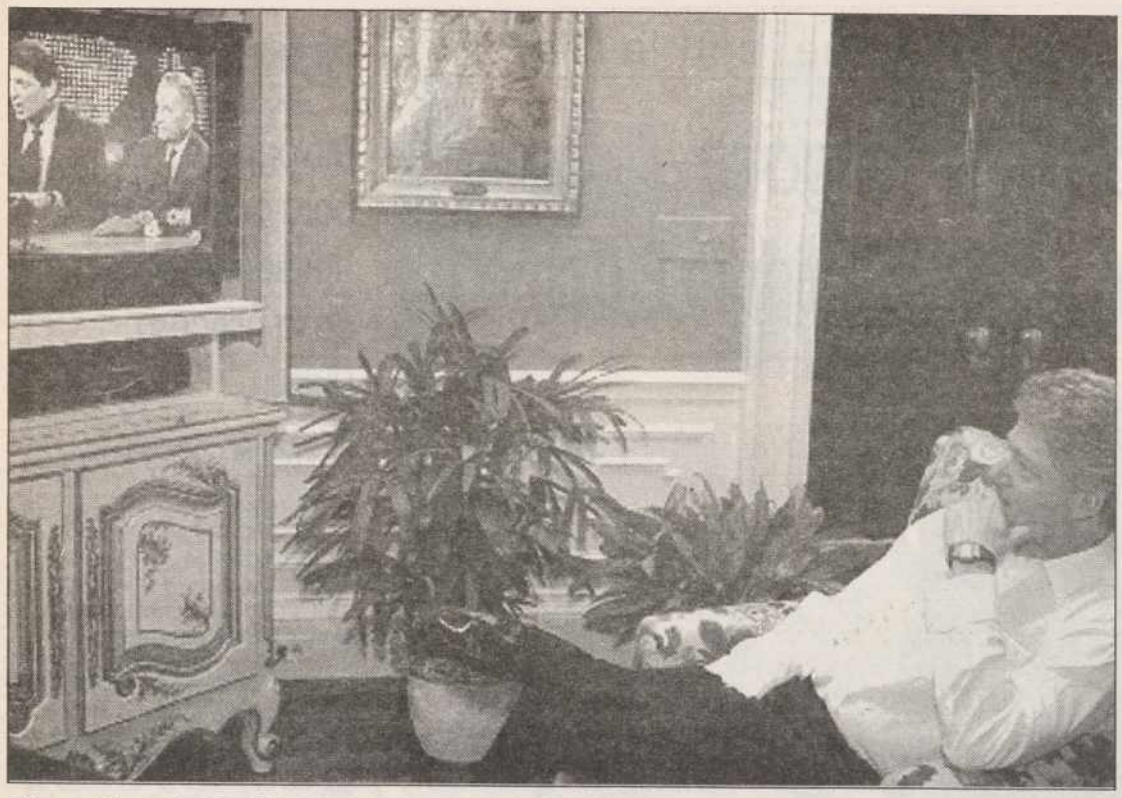

El presidente de EEUU, Bill Clinton, sigue por televisión desde la Casa Blanca el debate televisivo entre Parot y Albert Gore sobre el TLC.- (FOTO EFE/AP)

El TLC vinculará a Estados Unidos, México y Canadá

Gore desarmó a Perot en el debate sobre el Tratado de Libre Comercio

Rafael MORENO

Washington (EFE).- El vicepresidente de EEUU, Albert Gore, resultó el claro vencedor del debate televisado con el multimillonario Ross Perot sobre el Tratado de Libre Comercio (TLC) con México y Canadá, y le desarmó con datos y argumentos.

Contundente y bien informado, Gore definió a Perot como un político a favor del proteccionismo, del pasado y de la política del miedo, mientras que su oponente texano no fue capaz de usar su facilidad de palabra y llegó a acusarle de mentiroso.

"No somos una nación de miedosos ni de perdedores. Es la diferencia entre el pasado y el futuro", dijo Gore, mientras que Perot amenazó con que los congresistas que apoyen el TLC serán "castigados" en las elecciones legislativas de 1994.

Una encuesta realizada por la cadena de televisión ABC, nada más acabar el debate, concedió la victoria a Gore con el 47 por ciento de los preguntados, frente al 33 que consideró que Perot resultó el más convincente.

FELICITACION

El presidente estadounidense, Bill Clinton, vio el debate en la Casa Blanca y nada más terminar llamó a Gore para felicitarle.

"El vicepresidente ha hecho un trabajo estupendo. Claramente apabulló a Perot", dijo la portavoz presidencial, Dee Dee Myers.

El debate, marcado por las numerosas interrupciones y el uso de gráficos y fotografías por ambos políticos, tuvo lugar ocho días antes de que la Cámara de Representantes vote la aprobación del Tratado, algo que todavía es incierto.

Clinton reconoció el martes que no tenía los votos suficientes para obtener la aprobación del Congreso, pero mostró su esperanza de que los frenéticos esfuerzos de los próximos días, junto a la victoria de anoche, logren convencer a los cerca de 30 legisladores que necesita para llegar al número mágico de 218.

Israel y Jordania, a un paso de la paz

El primer ministro hebreo, Isaac Rabin, y el rey Husein coincidirán esta semana en Washington

Jerusalén (EFE).-Israel y Jordania han acordado una "Declaración de Principios" para la paz que, según fuentes de la prensa local, podrían firmar el primer ministro israelí, Isaac Rabin, y el rey Husein esta semana, cuando coincidan en Washington.

Sin embargo, el ministro israelí de Asuntos Exteriores, Simón Peres, que se reunió la semana pasada con el rey de Jordania para elaborar el documento, según fuentes oficiales y periodísticas, dijo hoy que Rabín y Husein no lo firmarán el próximo viernes, como anunció la radio estatal, pues "hay varios puntos que aún deben ser aclarados".

Funcionarios israelíes decían esta mañana que "ahora todo depende de la decisión de Husein", que podría ser mal visto en Siria, que aspira a una " devolución de todos los territorios ocupados por Israel" y a una "paz global", si resolviese firmar un tratado de paz "por separado" con el Estado judío.

Según el diario independiente "Maariv", Israel reconocerá la soberanía jordana sobre un territorio de unos 350 kilómetros en el desierto de Aravá y el Mar Muerto, que ese país le reclama, pero seguirá usufructuándolos a cambio de un pago simbólico conforme a un contrato de arrendamiento por largo tiempo.

Ambos estados, con una frontera común de cerca de 400 kilómetros desde los altos del Golán sirio hasta el golfo de Aqaba o Eilat en el Mar Rojo, intercambiarán embajadores y mantendrán relaciones normales, como dos países en paz.

Uno de los anexos del tratado, según lo revelado por el rotativo de Tel Aviv, estipula que Israel ofrecerá protección militar al reino jordano en caso de ser atacado por terceros, como podrían ser Siria y eventualmente los palestinos, que consideran a ese país parte de la "Palestina histórica".

Yeltsin teme a la oposición

El presidente ruso introdujo cambios de última hora en el proyecto de Constitución publicado hoy

Miguel BAS

Moscú (EFE).- La eventual mayoría opositora en el futuro Parlamento ruso ha empujado al presidente Borís Yeltsin a introducir cambios de última hora en el proyecto de Constitución que publica hoy, miércoles, la prensa rusa y que será sometido a referéndum el próximo 12 de diciembre.

Entre estos cambios destaca la decisión de Yeltsin de retirar su promesa de celebrar elecciones presidenciales anticipadas y seguir en su cargo hasta el vencimiento de su mandato actual, en 1996, aunque otras correcciones parecen no menos importantes.

De hecho, el proyecto de Carta Magna contiene dos Constituciones: una resumida en el primer capítulo, y otra en el "Capítulo 2", que consta sólo de una página y está destinada exclusivamente para el período durante el cual Yeltsin seguirá gobernando Rusia.

En particular, establece que el presidente seguirá en su cargo hasta el fin de su mandato en 1996, lo que representa una renuncia a su promesa de convocar elecciones presidenciales anticipadas en junio próximo, permite ser diputados a los miembros del Gobierno, y determina que la primera legislatura del nuevo Parlamento sólo tendrá mandato por dos años.

"REPRESENTANTES"

Además, establece que los miembros del Consejo de la Federación, cámara alta del nuevo Legislativo, deberán ser elegidos, mientras que en el futuro "postyeltsinista" serán "representantes" de los ejecutivos y legislativos locales.

Estos cambios, según los analistas, revelan que el equipo presidencial comparte los temores de que la oposición consiga mayoría en el futuro Parlamento y trata de asegurarse de cara a una nueva confrontación con el Legislativo.

Según un documento preparado por los analistas de Yeltsin y publicado hoy por el diario independiente "Nezavísimaya Gazeta", Opción de Rusia, el bloque de los reformistas radicales, será la alianza "más numerosa pero estará condenada a contrapesar a solas a la futura oposición, tanto la moderada como la intransigente" y podrá conseguir un 20-27 por ciento de votos y aglutinar un 30-33 por ciento de los escaños de la Duma, cámara baja del Parlamento.

La oposición moderada, "cuyas divergencias con el bloque gobernante tienen un carácter más coyuntural que ideológico", puede reunir en las elecciones un 26-30 por ciento de votos y, atrayendo después a diputados independientes, controlar un 33-36 por ciento de los escaños.

Boris Yeltsin, conocido aficionado al tenis, sigue un partido entre el sueco Bjon Borg y el ruso Alexander Volkov.- (FOTO EFE/AP)

M.C.D.2022

Según el catedrático Enrique Fuentes Quintana

Sólo la competitividad puede hacer superar la grave situación de recesión que vive España

Santiago de Compostela (EFE).- El economista Enrique Fuentes Quintana afirmó en una conferencia de prensa que "solamente una política de competitividad puede hacer superar la grave situación de recesión que vive España."

Para Fuentes Quintana, aunque la recesión es compartida con los países de la órbita comunitaria, en el caso "español presenta factores más graves, está determinada por el retroceso de la producción, de la renta y el empleo. Se inició en 1992 y no se hizo nada por remediarla hasta bien avanzado 1993".

En opinión de Fuentes Quintana no pueden situarse fechas sobre la superación de la crisis y resultan tópicos controvertidos decir "hemos tocado fondo o la superación llegará en 1994".

"La recesión española -agregó- es de una gravedad sin precedentes en nuestra economía, tiene un carácter estructural derivado del cambio radical en las ventajas comparativas de costes y precios sobre los que se asentaba el comercio y los intercambios internacionales".

Fuentes Quintana afirmó rotundamente que sólo habrá soluciones positivas a la crisis y la recesión si se aplica "la práctica de una compleja política de competitividad que actúe simultáneamente en los múltiples escenarios en los que se decide de la competitividad real de las producciones de una economía".

Fuentes Quintana fue recibido por Manuel Fraga, presidente de la Xunta.- (FOTO EFE)

Las soluciones adecuadas para la práctica de una política competitiva están, según Enrique Fuentes Quintana, "en afirmar la estabilidad macroeconómica. España padece una inflación diferencial con la CE que perjudica la competitividad; la corrección desfavorable de España en los mercados de trabajo y financieros y en la liberalización del mercado de servicios".

Igualmente es necesario, dijo Fuentes Quintana, "conseguir la eficacia del sector público, apostar por una política tecnológica y conceder una importancia decisiva a la diferenciación del producto, para aprovechar diferencias de costes, demanda y precios, en beneficio de la estrategia de diversificación del producto".

La ausencia de las soluciones apuntadas -significó el economista- son "la falta de una política de competitividad que haya ensayado su aplicación y la falta de un acuerdo de agentes sociales y gobiernos sobre las medidas que deben integrarla".

Enrique Fuentes Quintana también se refirió a la tragedia que para la economía supone la falta de creación de empleo, además del "hecho de que haya muchos quietos en el mundo laboral, porque no es necesario mucho trabajo sino hacerlo con dinamismo".

El presupuesto de la Generalitat asciende a 1'69 billones de pesetas

Barcelona (EFE).- El presupuesto consolidado de la Generalitat para 1994 asciende a 1.698.396 millones de pesetas, un 6,6 por ciento superior al del año anterior.

El conseller de Economía, Maciá Alavedra, presentó ayer en rueda de prensa los presupuestos de la Generalitat para 1994, que descontadas las empresas y organismos autónomos suman 1.530.290 millones de pesetas, un 5,6 por ciento más que en 1993.

Alavedra calificó los presupuestos de "restrictivos" y con unas prioridades "muy definidas", que se centran en el fortalecimiento de los sectores productivos, la inversión en infraestructuras básicas y en los recursos medioambientales y de promoción de la vivienda.

El presupuesto consolidado de 1994 aumenta 4 puntos por debajo del de 1993 (+10,2 por ciento), lo que le convierten en el más restrictivo de los últimos años.

El conseller indicó que para este año la recaudación será inferior a la prevista en un 15 por ciento, al que se sumará otro descenso del 8,6 por ciento en 1994.

Alavedra confirmó que, respecto a las previsiones de gasto para 1994, el escenario económico hizo recortar el mismo en 30.000 millones, y añadió que para finales del próximo año se trabaja con un supuesto de crecimiento del PIB en Cataluña del 1,1 por ciento, inferior en tres décimas al estatal.

El conjunto de los departamentos de la Generalitat crece un 5,8 por ciento, aumento muy dispar, que va desde el descenso en un 11,8 por ciento de Economía y Finanzas al incremento en un 13,4 por ciento de Industria.

El aumento de Industria obedece a los programas de apoyo a las empresas y las inversiones de ampliación de oferta tecnológica del Laboratorio de Ensayos e Investigaciones y del Instituto de Investigación Aplicada del Automóvil. Política Territorial y Obras Públicas crece un 12,8 por ciento, especialmente en lo que respecta a carreteras y promoción de la vivienda y Trabajo un 11 por ciento por el aumento de programas de fomento del empleo.

Europa dejará de producir 4'5 millones de automóviles entre 1993 y 1994

Turín (Italia) (EFE).- El secretario general de la Asociación de Constructores Europeos de Automóviles (ACEA), Jean Marc Lepeu, anunció en Turín que entre 1993 y 1994 Europa dejará de producir un total de 4,5 millones de vehículos, equivalente a un tercio de la producción de 1992.

Las pesimistas previsiones de Lepeu coinciden con el anuncio hecho ayer por el grupo italiano Fiat sobre la regulación de empleo que afectará a lo largo del mes de diciembre a más de 112.000 puestos de trabajo, con el objetivo de reducir la producción de vehículos en 41.700 turismos y 5.200 furgonetas.

Jean Marc Lepeu, que intervino en una convención celebrada en la capital piamontesa sobre el futuro del automóvil en el viejo continente, afirmó que la crisis en este sector durante el presente año es la peor desde el final de la Segunda Guerra Mundial.

Este año se cerrará con 2,5 millones de matriculaciones de vehículos menos que un año antes y para 1994 las previsiones no son mejores, ya que se cuenta con que se construirán dos millones menos de automóviles.

Para afrontar esta situación Lepeu pidió un "esfuerzo conjunto" de productores, abastecedores y fuerzas políticas, "para lograr -dijo- que Europa pueda mantener en el futuro su liderazgo en la producción mundial de vehículos, hoy claramente comprometido".

PESIMISMO

El presidente del grupo Fiat, Giovanni Agnelli, señaló, por su parte, que es muy pesimista sobre el final de la crisis.

"Hay quienes dicen que la recuperación se producirá a mitad de 1994 y quienes piensan que será a finales del año que viene. Yo soy muy pesimista al respecto. Los tiempos, creo, serán más largos" para que la recuperación afecte tanto a los turismos como a los vehículos industriales.

Agnelli se mostró convencido de que la industria europea del sector debe "mirar" hacia los mercados de Europa del Este, Asia, Africa y América Latina.

España, país de la CE que menos invierte en la formación de los trabajadores

Madrid (EFE).- España es el país de la Comunidad Europea que menos invierte en la formación de los trabajadores, ya que esta cifra asciende este año a 3.600 pesetas por empleado, un 3,5 por ciento de la masa salarial frente a más de un seis por ciento de media europea.

Según un informe del Eurofórum, la inversión empresarial en formación de los trabajadores ha experimentado en España un importante crecimiento en los tres últimos años, aunque advierte que sigue siendo la más baja de los países comunitarios.

Alemania se sitúa la cabeza en cuanto a inversión en formación, a la que destina al año un 9,1 por ciento de la masa salarial, seguida de Reino Unido, con un 6,8 por ciento; Bélgica, con un 6,7 por ciento; Francia, con un 6,6 por ciento; Holanda, con un 6,3 por ciento e Italia, con un 5,2 por ciento.

Fuera de la CE, Estados Unidos y Japón son los países que dedican a la formación un mayor porcentaje de la masa salarial siendo del 11,1 y 11,3 por ciento, respectivamente.

El informe hace hincapié en la importancia que tiene la formación de los trabajadores en la competitividad de las empresas y en la reducción del fracaso de las compañías a corto y medio plazo.

En este sentido, el documento destaca que entre el 40 y 50 por ciento de las pequeñas y medianas empresas desaparece a los tres años de su creación.

También pone de manifiesto que sólo del 10 al 20 por ciento de los creadores de empresa acuden a la formación.

La situación industrial del País Vasco en un momento "crítico"

Beasain (Guipúzcoa) (EFE).- El secretario general de ELA/STV consideró que la situación industrial del País Vasco está "en el momento más crítico del ajuste" y la laboral en un proceso de "caída libre del empleo", sin que a corto plazo se vislumbre un cambio de tendencia.

Elorrieta se refirió en una rueda de prensa posterior a la inauguración de un local de su sindicato en Beasain (Guipúzcoa), al pacto social para acusar a los sindicatos UGT y CC.OO. de "deslealtad" en este proceso por mantener abiertas las mesas de negociación cuando consideran fracasadas las negociaciones.

El líder de ELA/STV -sindicato mayoritario en el País Vasco- adelantó que su sindicato se opondrá a los proyectos del Gobierno central en materia de desempleo, Seguridad Social, reforma del mercado de trabajo y política de rentas y anunció una campaña gradual de movilizaciones.

M.C.D.2022

Sigue sufriendo los efectos de un mercado automovilístico en declive

El grupo Volkswagen pierde 900 millones de dólares en los primeros nueve meses del año

Wolfsburg (RFA) (EFE).- El grupo automovilístico "Volkswagen" (VW) sigue sufriendo los efectos de un mercado en declive y cerró el balance de los primeros nueve meses del presente año con unas pérdidas de 1.532 millones de marcos (900 millones de dólares).

En el mismo período de 1992, se habían obtenido unos beneficios de 549 millones de marcos (323 millones de dólares).

Al dar a conocer hoy, miércoles, los resultados obtenidos entre enero y septiembre de 1993, reflejo de un mercado automovilístico europeo en declive, los responsables del consorcio señalaron en especial la difícil situación de su filial española SEAT.

La caída de las ventas en el mercado español, la drástica devaluación de la peseta, los elevados costes de financiación y los adelantos para el lanzamiento de nuevos productos causaron fuertes pérdidas en SEAT y repercutieron negativamente en los resultados de todo el grupo, señalaron.

LA SITUACION DE SEAT.- El ministro de Industria y Energía, Juan Manuel Eguiagaray, compareció hoy ante la comisión correspondiente del Congreso de los Diputados, para explicar el Plan de la Siderurgia Integral y la situación de la empresa Seat.- (Foto EFE/MONDELO)

LEJOS

Después de la publicación de los resultados de los primeros nueve meses es seguro ya que el presidente de VW, Ferdinand Piech, está muy lejos de poder cumplir la promesa dada en abril pasado de que cerraría el año con un balance equilibrado, si bien ha habido una mejora a medida que avanza el año.

Después de un primer trimestre con unas pérdidas de 1.250 millones de marcos (735 millones de dólares), el segundo elevó ese descubierto a "sólo" unos 1.600 millones de marcos (941 millones de dólares), y el tercero hasta cerró con ganancias de 70 millones de marcos (41 millones de dólares), aunque demasiado escasos como para mejorar significativamente el resultado global.

En los tres primeros trimestres de 1993, el volumen de facturación del grupo bajó en un 11,4 por ciento hasta 56.360 millones de marcos (33.150 millones de dólares), siendo más marcado el descenso en la firma madre, donde fue del 19,4 por ciento hasta 31.400 millones de marcos (18.470 millones de dólares).

Las ventas a las redes de concesionarios bajaron entre enero y septiembre de 1993 en un 15,4 por ciento hasta 2,162 millones de vehículos: en Alemania, el descenso de las ventas fue de casi una cuarta parte hasta 685.568 vehículos, mientras que en el extranjero, retrocedieron en un 10,1 por ciento hasta 1,477 millones de unidades.

MADRID 301'71 (+2'17)

Madrid (EFE).- El índice general de la Bolsa de Madrid subía a mediodía de hoy 2,17 puntos (0,72 por ciento) y se situaba en 301,71 puntos al tiempo que el IBEX-35, que había comenzado la sesión con pérdidas, ganaba 8,70 puntos (un 0,26 por ciento) y se situaba en 3.373,01.

Las mayores subidas son para construcción, que gana 2,88 puntos, eléctricas avanza 2,76, bancos 2,57, comunicaciones 2,52 y petróleo 2,46. El único grupo con pérdidas es cartera-inversión que baja 0,80 puntos.

En las bolsas europeas, Francfort se anota una ganancia del 0,62 por ciento y Londres sube un 0,40 por ciento, mientras que París pierde un 0,19 por ciento.

El volúmen de negocio se ha situado en la primera hora de contratación en el Mercado Contínuo en 6.400 millones de pesetas, con Fecsa como valor más contratado con 920 millones debido a dos aplicaciones de 387.000 y 499.400 títulos a 795 pesetas por acción que han realizado las sociedades Central-Hispano Bolsa e Iberagentes con unos efectivos totales de 307 y 397 millones, respectivamente.

BILBAO 419'40 (-1'65)

Bilbao (EFE).- El índice general de la Bolsa de Bilbao ha bajado 1,65 puntos en la sesión de esta mañana, por lo que ha quedado establecido provisionalmente, hasta el cierre del Mercado Continuo, en 419,40 puntos.

Estos cambios se han centrado en el grupo de Bancos, que ha terminado la mañana con una merma en su parcial de 3,28 puntos, frente a las alzas, ligeras, de 0,42 puntos en Eléctricas, 1,30 en Siderometalúrgicas, 1,43 en Químicas y 0,24 en Servicios.

Los corros del voceo han estado marcados por el signo de la igualdad, ya que, ante la indefinición que muestra el Mercado, nadie se arriesga a tomar posiciones.

Entre los cambios más significativos destaca el derecho de Faes, que cierra a 530 pesetas, frente al precedente de 515 pesetas., Intra deja 0,25, Brunara pierde 1 y Minersa en igual cuantía.

El índice de valores financieros baja 3,21 puntos y se situa en 554,02, mientras el índice de valores industriales sube 53 centésimas y queda establecido en 230,78 puntos.

Indices parciales: Bancos, 562,53 -3,28; Seguros, 209,14 -0,15; Eléctricas, 277,70 +0,42; Metalúrgicas, 60,49 +1,30; Químicas, 281,88 +1,43; Constructoras, 262,90 -0,71; Alimentación, 98,01 =; Servicios, 218,73 +0,24.

BREVES

LA CE PREVE "UN" CRECIMIENTO NEGATIVO DEL 0,4 POR CIENTO EN 1993

Bruselas (EFE).- La Comisión Europea presentó hoy, martes, su revisión de las previsiones económicas en las que prevé para 1993 un crecimiento negativo de -0,4 por ciento del Producto Interior Bruto (PIB) medio de los países de la CE.

Esta es la tercera vez que la Comisión Europea revisa las previsiones económicas a corto plazo, que en esta ocasión predicen un crecimiento económico positivo en 1994, del 1,3 por ciento del PIB, y en 1995, del 2,1 por ciento del PIB.

Para España, la Comisión Europea prevé un crecimiento negativo de -0,9 por ciento este año pero una lenta recuperación para 1994, en la que alcanzará un crecimiento positivo del 1,1 por ciento del PIB y para 1995 que llegará al 2 por ciento.

SEGUNDO PARO DE MICHELIN ESPAÑA CONTRA EL PLAN INDUSTRIAL

Vitoria (EFE).- Los trabajadores de las fábricas de Vitoria y Valladolid de Michelin España realizarán mañana jueves el segundo paro en protesta por el plan industrial de la compañía, mientras que la de Aranda de Duero lo hará el viernes, informó a EFE el presidente del comité intercentros, Antonio Ovejas.

El paro en Valladolid y Vitoria será idéntico al de la semana pasada, de cuatro horas de duración, y empezará a las doce del mediodía. En Aranda, el viernes, el paro será de dos horas, de dos a cuatro de la tarde.

CONFLICTIVIDAD LABORAL DE RENFE BAJA UN 95%

Madrid (EFE).- La conflictividad laboral en Renfe se ha reducido en un 95 por ciento en lo que va de año, período en el que se han perdido por huelgas 25.000 horas frente a las 244.215 horas que se dejaron de trabajar en 1992.

Según un comunicado difundido hoy por la compañía ferroviaria, esta importante reducción de la conflictividad laboral se debe al clima de diálogo logrado con la firma del último convenio colectivo, en el que se recogía una claúsula de paz social por la que los sindicatos se comprometieron a no convocar huelgas relacionadas con el propio convenio durante el período de vigencia del mismo (hasta mayo de 1994).

En el convenio se incluía también la constitución de una comisión de conflictos, que realiza una labor de arbitraje previa a una posible convocatoria de huelga, y que ha sido "fundamental", según el comunicado, para que disminuya la conflictividad laboral.

M.C.D.2022

Alquileres

ALQUILO pisos amueblados en Magaz. Teléfono 784012.

SE ALQUILAN naves y apartamentos. Teléfono 726193.

ALQUILER apartamentos, oficinas, plazas de garaje y locales. "E. Madrigal, S.A." 745616.

SE ALQUILA piso C./ Valverde y C./ Balmes. Teléfonos 720286 - 720892.

ALQUILO nave 900 m.², preparada. Renta económica (o vendo). Palencia. 727390.

SE ALQUILA apartamento zona Seminario. Teléfono 752796.

PROCOCASA: Alquiler oficinas, pisos, apartamentos y estudios amueblados, junto Plaza Abastos. Teléfono 744414.

ALQUILO plaza de garaje. C./ Villacasares. Teléfono 768279.

SE ALQUILAN plazas garaje, C/. San Marcos. Tfno.: 740840.

ALQUILO apartamento amueblado; garaje, trastero. Estrenar. Tfno.: 741894.

PISO CENTRICO amueblado; tres dormitorios, servicios centrales. Tfnos.: 742771 - 722661.

PASAJE alquila estudio amueblado, garaje, jardín. 35.000. 700915.

PASAJE alquila cocheras céntricas desde 4.000. Infórmese. 700916.

PASAJE alquila locales, naves, oficinas, pisos. Valentín Calderón, 6.

PASAJE alquila chalet amueblado, Calabazanos. 50.000. Ocasión. 700915.

ALQUILO local barato. C./ General Mola. Teléfono 740318.

SE ALQUILA local céntrico, acondicionado, 212 m.² Menéndez Pelayo, 16. Teléfono 740087.

ALQUILO apartamento Benidorm. Teléfono 740318.

SE ALQUILA piso amueblado. 748872.

ALQUILO apartamento céntrico, lujo. 751198.

SE ALQUILA pescadería en SPAR PAREDES. Teléfono 830952.

API INMOBILIARIA Alquiler pisos, estudios, apartamentos, varias zonas. Teléfono 747733.

RUSTIC.- Disponemos de pisos en alquiler en varias zonas, con 3 y 4 dormitorios, desde 35.000 pts. Infórmese. 751544.

RUSTIC.- Alquila piso C./ Estrada, con 3 dormitorios. 55.000 pts. 751544.

RUSTIC.- Alquila piso 3 dormitorios, zona Avda. Santander, amueblado, con garaje. 50.000. 751544.

RUSTIC.- Disponemos de naves en alquiler y venta en Polígono Industrial. "Infórmese". Desde 212 m.² 751544.

RUSTIC.- Alquiler de local en General Mola para almacén. 25.000 pts. 751544.

Automóviles

SISTEMA USADO SEGURO "FIAT". Gran selección de vehículos de ocasión. Automóviles Sanse. María de Molina, 2. Teléfono 725541 y Polígono Industrial "El Vial". Teléfono: 713100.

PARTICULAR vendo Golf GTI, blanco, 3p., perfecto estado. 63.000 Km. 712130, de 9 noche en adelante.

VENDO R-9 GTD, toda prueba. P-...-E. Tfno.: 725350.

VENDO Renault 19, 16 válvulas. A estrenar. Teléfono 720676.

SE VENDE Seat 124, buen estado. Teléfono 772447.

VENDO Golf GTI 16 válvulas. BI-0196-AV, extras. 950.000. Teléfono 702505.

VENDO Peugeot 205 GT 1.600. Teléfono 741992.

Enseñanzas

INGLES licenciada, niños desde los 6 años, buenos resultados. Teléfono 720350, llamar mañanas.

INGLES. Si tienes problemas, no lo dejes para después. Seriedad. Licenciado. Todos los niveles. 750826 - 750274.

PROFESORA titulada con experiencia da clases de inglés. Teléfono 713560.

CLASES particulares de: Cálculo - Algebra - Estadística - Financiero. Teléfono 743947.

Fincas

PISOS y apartamentos de calidad, céntricos, vendo. 750824.

HISPOGAR gestionamos promociones, reventas, alquiler, traspasos. Mayor 2.

INMOBILIARIA BERNA, alquiler y venta de pisos, locales, naves, fincas, etc. Mayor, 18. 742164.

VENDO piso céntrico, amplio, propio profesionales - oficinas. Precio interesante. 740840.

SE VENDE piso C./ Estrada, 20 esquina a Avda. Manuel Rivera. Servicios centrales. Teléfonos 720286 - 750320.

GRUPO SIETE: Líder en Gestión Inmobiliaria. Pisos, locales, oficinas. Calle Mayor, 110. Teléfono 751040.

VENDO apartamento precioso. Doña Urraca. 702295, a partir 10 noche.

VENTA de pisos, apartamentos, dúplex y garajes. 702295, a partir 10 noche.

VENDO apartamento, garaje y trastero. C./ Eras del Bosque. 7.200.000. Teléfono 722255.

VENDO piso 120 m., por cambio de residencia, en Bigar Centro. Oportunidad. Teléfono 743550.

SANTANDER Piso próximo playa Sardinero. 19.800.000. (942) 280718.

VENDO-alquilo naves, varios tamaños. Consulte precio y condiciones. 729036.

VENDO cinco hectáreas y media. Arenillas de Río Pisuerga (Burgos). Tratar 817302.

PROCOCASA venta viviendas. 3 dormitorios, con garaje. Calle General Mola. Teléfono 744414.

VENDO piso, cocina amueblada, garaje. 710381. Llamar tardes.

EN SALAMANCA
urge
VENDER NAVE
o cambiaríamos por nave en Zamora
2.750 m.² Construcción primerísima calidad. Polígono Industrial, carretera nacional. Teléfono (923) 22 42 23

VENDO o alquilo nave 600 m.² en el Polígono. Teléfono 720832, de 4 a 8.

BERNA: Vende piso, 110 m.²; Eduardo Dato. 15.000.000. Tfno.: 742164.

BERNA: Vende casa 10 Km. 3.500.000. Tfno.: 742164.

BERNA: Vende apartamento, Simón Nieto; 7.800.000. Tfno.: 742164.

BERNA: Vende dúplex, Cardenal Almaraz. Tfno.: 742164.

BERNA: Vende apartamento, Obispo Lozano; 9.000.000. Tfno.: 742164.

BERNA: Vende chalet, Gómez Manrique; 6.500.000. Tfno.: 742164.

BERNA: Vende apartamento. 5.000.000. Tfno.: 742164.

AVDA. CAMPOS GOTICOS, junto Pasarela Villalobón. Viviendas de calidad, exteriores, tres dormitorios, salón, cocina amueblada, 2 baños, garaje, trastero. Precios muy interesantes. Excelentes formas de pago. Inmhogar. Menéndez Pelayo, 5-Entreplanta.

EXCELENTE ocasión, piso zona de la Compañía, junto Seminario. Excelentes calidades. Exterior. Tres dormitorios, baño, aseo, cocina amueblada, trastero. 13.000.000. Garaje opcional. Inmhogar. Menéndez Pelayo, 5-Entreplanta. 748989.

PASAJE vende varios pisos económicos desde 5.000.000. 700916.

PASAJE vende piso, Villamuriel. 6.000.000. Cochera, trastero. 700915.

PASAJE vende piso, Venta de Baños. Oportunidad. 700916.

PASAJE vende parcela urbana, 1.100 metros. 3.500.000. 700915.

API INMOBILIARIA Pisos en construcción, Gral. Goded. Informes: C./ Martín Calleja, 8. Teléfono 747733.

API INMOBILIARIA Don Pelayo, muchas mejoras. 9.750.000. Teléfono 747167.

API INMOBILIARIA Avda. Madrid. 7.700.000. Teléfono 747733.

API INMOBILIARIA Anastasia Santamaría. Precioso. 7.700.000. Teléfono 747167.

RUSTIC.- Venta de piso 3 dormitorios, Padre Claret, reformado. 751544.

RUSTIC.- Venta de piso 3 dormitorios, calefacción central, en Avda. Valladolid. 7.900.000. 751544.

RUSTIC.- Venta de apartamento 2 dormitorios, con garaje y trastero. Eras del Bosque. 8.900.000 pts. 751544.

RUSTIC.- Venta de piso C./ Mancornador. 13.000.000 pts. 751544.

Ganados y aves

VENDO dos vacas abocadas a parir, tercer parto. Gerardo Carrancio. Grijota.

SE VENDEN cerdos de matanza. 154091.

VENDO dos borros Assat. Albalá de la Vega, Luis Eliseo.

VENDO 40 ovejas Awassi. Manuel González, Las Cabañas.

VENDO cerdos para matanza y destete. Quintín, Villameriel.

SE VENDEN 50 ovejas emparejadas. Villalaco. Teléfono 822096.

Hospedajes

SE COMPARTE piso preferible profesionales estables. Teléfono 751723.

ALQUILO habitación. 741940 - 712948.

ADMITO huéspedes. 726788.

ALQUILO habitación-baño, independiente; Bigar Centro, 2, 6.º C., junto "Zara".

SE ALQUILA habitación con baño. Teléfono 740924.

SE ALQUILA habitación, sólo dormir, derecho cocina. 702502.

SE NECESITA chico para compartir piso. 700451.

ALQUILO habitación para chicas. Teléfono 750813.

ALQUILO habitación a señora o señorita. 744885. Llamar de 2 a 6 tarde.

Trabajo

ALBAÑILERIA J. Portugués, todo tipo de obras, escayolas y reformas en general. Presupuestos a su medida. 702768.

¿QUIERE ganar dinero desde casa? Escríbanos. Informa gratis INICO. Apartado 1.209. San Sebastián.

REFORMAS, toda clase albañilería, tejados, comunidades, naves, etc. 749460. Llamar noches.

SE NECESITA pastor, sabiendo oficio. Informes, buenas condiciones económicas. Vivienda proximidad Palencia. Teléfono (979)768095.

SEÑORAS de más de 30 años, con experiencia comercial. Diciembre en C.C. Las Huertas. Ganancias más de 300.000 ptas., demostrables. Presentarse Jueves 11, de 10 a 14 h., y de 16 a 18 h. en Cafetería del Bingo.

M.C.D.2022

ANUNCIOS POR PALABRAS

Traspasos

TRASPASO boutique céntrica, muy económica. Teléfono 720283.

SE TRASPASA o alquila bar Collantes. 747219.

SE TRASPASA local comercial, 100 m.², Manuel Rivera, 5, esquina dos calles. Teléfono 730514. Llamar de 11 a 1'30 y 5 a 8.

TRASPASO bar en la Zona, completamente montado. Teléfono 720832, de 4 a 8.

TRASPASO librería - frutos secos. Teléfono 723681, a partir 21 horas.

Varios

SI ESTAS interesado en un efectivo programa de control de peso, que se preocupe de tu bienestar general y la nutrición, la respuesta la tienes, es: Herbalife. Teléfono (979) 720409.

Vehiculos

VENDO tractor FIAT 165 cv. 3.000 horas. Florentino Rodríguez, Valle de Cerrato.

Ventas

AMUEBLAMOS pisos, 60.000 ptas. Mueble seminuevo. C/. Anastasia Sta. María, 15. La Manera Rosa.

OCASION. Armarios, sofás, camas, electrodomésticos. Todo seminuevo. La Manera Rosa.

VENDO leña de roble y pino, 8 pts. Kg. (983) 471043.

VENDO registradora de ocasión, impecable. Teléfono 723050.

30 OVEJAS y tanque de 200 litros. 883038.

"RESTAURANTE MANU MAGAZ"

sito en Avda. José Antonio, 19, de Magaz de Pisuerga, cuya titularidad es "Yolan Restauración, S.L." cambia de denominación y de titular, siendo desde el 15 de noviembre 1993 JOSE LUIS TOMERO GUTIERREZ.

Magaz de Pisuerga
10 de noviembre 1993

BALLENAS VARADAS.- Wellington (EFE).- Otras cien ballenas, que quedaron varadas en una playa neozelandesa, fueron salvadas y devueltas al mar hoy, miércoles, por cientos de voluntarios pero los expertos temen que vuelva a producirse el inexplicable fenómeno. Sólo veinte cetáceos murieron en la operación, en la que también resultaron heridos dos miembros del equipo de rescate, vapuleados por las colas de los enormes mamíferos, de tres metros de longitud. Anteriormente, cincuenta ballenas murieron de cansancio tras horas de estar embarrancadas en una remota playa en el norte de la isla del Sur.- (FOTO EFE/REUTER)

TARRAGONA

Condenados a un total de 170 años dos jóvenes que violaron seis veces a una mujer

Tarragona (EFE).- La Audiencia de Tarragona ha condenado a 170 años de cárcel a dos jóvenes por violar seis veces a una joven de 21 años en julio de 1992 en el barrio de Camp Clar de Tarragona.

La sentencia también condena a Francisco Reche y a Rafael Pinar al pago de una indemnización de 15 millones de pesetas a la víctima, mientras que al tercer procesado por las violacioens, un menor de edad cuando ocurrieron los hechos, le impone una pena de seis meses de prisión.

Los hechos ocurrieron en la madrugada del 6 de julio del pasado año cuando los tres procesados, que esgrimían una navaja, atracaron a una joven que les entregó el dinero que llevaba encima.

Sin embargo, Francisco Reche y Rafael Pinar introdujeron a la joven en el portal de un edificio de la zona y, tras desnudarla, la violaron hasta seis veces, según la sentencia

Piden seis años de cárcel para el hombre que ayudó a su hermano a suicidarse

El fiscal cree que el acusado debe ser internado por esquizofrenia

Barcelona (EFE).- El fiscal pidió ayer en la Audiencia de Barcelona una pena de seis años de privación de libertad para un hombre que ayudó a su hermano a suicidarse, aunque solicitó que el internamiento se efectúe en un centro psiquiátrico al tener el acusado sus facultades mentales disminuidas por una esquizofrenia.

Según el Ministerio Público, el acusado, Antonio Alsina Brugarolas, ayudó a su hermano Francisco a suicidarse aténdole de pies y manos y lanzándole a una balsa de agua, donde pereció ahogado.

Los hechos ocurrieron entre las 4 y las 6 de la mañana del 8 de abril de 1989 en la localidad de Sant Feliu de Codines (Barcelona) cuando Antonio Alsina y su hermano Francisco se dirigieron a un paraje denominado "Can Masclan", donde ambos compartían unas tierras de cultivo y donde existía una balsa de agua rectangular.

AUTORIDAD

Francisco Alsina, que ejercía una gran influencia y autoridad sobre el acusado, pese a padecer también una psicosis crónica, había decidido quitarse la vida por haber perdido totalmente la visión del ojo derecho y tener muy limitada la del ojo izquierdo.

Una vez junto a la balsa, Antonio ató a su hermano los pies y las manos a la espalda e igualmente le ató los pies a un bloque de cemento de los usados en la construcción, y otras dos bolsas en el cuello que contenían piedras con un peso de 20 kilogramos cada una, según el fiscal.

Después de efectuar estos preparativos y "siempre con el propósito preconcebido por Francisco de acabar con su vida, Antonio ayudó a aquél a ascender la pared de la balsa desde donde se arrojó al interior, que estaba repleto de agua con una profundidad de 2,50 metros, donde pereció ahogado.

El acusado negó ayer en la Sección Sexta de la Audiencia de Barcelona que hubiera auxiliado a su hermano para poder suicidarse. "Yo no lo hice, pueden estar seguros", dijo Antonio Alsina al tribunal, a quien repitió:"tengan la seguridad de que fue él por propia iniciativa".

Alsina comentó que su hermano le había manifestado en alguna ocasión su deseo de suicidarse, "cosa lógica, porque estaba medio ciego", si bien aseveró que "nunca creí que él pudiera hacer semejante cosa".

El procesado comentó que descubrió el cadáver cuando "pasaba por la zona y vi algo en el agua" y añadió que "me imaginé que era mi hermano, aunque no lo podía asegurar porque el agua estaba muy sucia", por lo que optó a ir a buscar a unos vecinos.

En la localidad de Lorenzana

Dos jóvenes armados atracaron una sucursal bancaria en León

Lorenzana (León) (EFE).- Dos jóvenes, uno de ellos empuñando un revólver, atracaron en la mañana de hoy una sucursal de Caja Galicia en la localidad leonesa de Lorenzana, aunque se desconoce por el momento la cantidad de dinero sustraida, informaron fuentes de la Policía Nacional.

Ambos jóvenes, de unos 25 años de edad, entraron al banco de Lorenzana, y con una pistola, uno de ellos intimidó al personal de la entidad y a otras personas que se encontraban en ese momento en la citada sucursal de Caja Galicia.

Los atracadores, tras apropiarse de una cantidad de dinero que no será determinada por la entidad bancaria hasta que se realize el balance de caja, huyeron a pie hacia una calle próxima, donde montaron en un vehículo con el que escaparon a continuación por la carretera de León a Cabualles.

El automóvil que utilizaron para la huida, según las mismas fuentes, llevaba placas de matrícula falsas, al parecer sustraidas esta madrugada a un turismo en la localidad de La Pola de Gordon (León).

No ha habido quejas de los pacientes

Unos médicos encuentran cucarachas en la comida del Hospital Clínico de Salamanca

Salamanca (EFE).- Un grupo de médicos se vió sorprendido por la existencia de cucarachas en las bandejas de su almuerzo, servida en el comedor de facultativos durante la segunda semana de octubre, en el Hospital Clínico de Salamanca, según recoge hoy "La Gaceta Regional".

Dicho periódico, que cita fuentes médicas, indica que la situación "afecta a todos los médicos que acuden habitualmente a este comedor".

Uno de estos facultativos, que realizaba sus guardias en el hospital Clínico, después de encontrarse con estos animales en su bandeja, señaló al jefe de guardia lo sucedido y pidió ese día otra comida.

Los médicos residentes de esta institución hospitalaria ya enviaron un escrito a la dirección del hospital para denunciar este hecho, que, hasta ahora, no afectó a las comidas de los pacientes.

El director de Gestión del Hospital Universitario de Salamanca, Juan Manuel Calvo, aseguró que la aparición de cucarachas "es un caso aislado".

M.C.D.2022

En la segunda parte de "Lo que el viento se llevó"

Joanne Whalley-Kilmer aceptó el reto de interpretar a Escarlata O'Hara

Esther BORRELL

Washington (EFE).- Medio siglo después de que la actriz británica Vivien Leigh se convirtiera en Escarlata O'Hara, su compatriota Joanne Whalley-Kilmer ha aceptado el desafío de sucederle en la segunda parte de "Lo que el viento se llevó".

Tras meses de una intensa búsqueda que ha costado un millón de dólares, el productor Robert Halmi anunció el lunes en un gran hotel de Los Angeles (California) que ya tenía a "su" Escarlata: la actriz Joanne Whalley-Kilmer, nacida en Manchester (Gran Bretaña).

Segundos después, subía al podio una joven mujer de cabello negro: "Siempre he sentido una gran pasión por Escarlata O'Hara pero nunca imaginé tener un día la oportunidad de protagonizar el personaje".

SUCESORA

Al aceptar así lo que puede ser el papel de su vida, Joanne Whalley-Kilmer se enfrenta al desafío de ser la sucesora de quien, para generaciones de aficionados al cine, ha personificado a la bella dueña de Tara: Vivien Leigh.

Con su excepcional interpretación, que le valió un Oscar, Vivien Leigh se convirtió en un mito del cine.

Trabajó en otras grandes películas -como "Un tranvía llamado deseo"-, pero sus ojos nunca dejaron de ser los de Escarlata O'Hara y, cuando sus problemas psicológicos y sentimentales -su larga relación con Laurence Olivier- amenazaron con acabar con su salud mental, cuentan sus amigos que escuchaba, obsesionada, la música del vals de "Lo que el viento se llevó".

A sus 29 años, Joanne Whalley-Kilmer no es del todo una desconocida. Se hizo famosa, hace cuatro años, al interpretar el papel de Christine Keeler, la prostituta de lujo cuya relación con el ministro británico de Defensa John Profumo desencadenó un escándalo a principios de los años 60.

Aquella película, llamada "Scandal", le abrió las puertas de los estudios cinematográficos. Joanne Whalley, casada con el actor Val Kilmer, ha trabajado asimismo en el teatro y en la televisión.

La actriz Joanne Whalley-Kilmer

55 AÑOS DESPUES

Actriz de teatro y "descubierta" tras una larga búsqueda para hallar el rostro de la "perfecta Escarlata": cincuenta y cinco años después, la historia parece repetirse.

Vivien Leigh era también una actriz de teatro británica -había nacido de padres ingleses en la India- cuando David Selznick le ofreció convertirse en una leyenda del cine.

Al igual que entonces, puede sorprender el hecho de que una actriz británica dé vida a una heroína sureña de la guerra de Secesión. Pero, cuando hace 55 años, la elección de Vivien Leigh puso fin a las esperanzas de miles de mujeres, entre ellas algunas de las más célebres actrices de Hollywood, muchos en los exestados confederados opinaron: "Más vale una inglesa que una yanqui".

El rodaje de "Escarlata", segunda parte de "Lo que el viento se llevó", empezará el próximo mes de enero y falta todavía por saber quién interpretará a Rhett Butler.

LIBROS

En clave de humor

Por Jesús PARDO

Angel Palomino publica el tríptico "De carne y sexo" en "Espasa Humor"

Madrid (EFE).- Angel Palomino es autor de varios libros de reminiscencias e historia y sátira políticas que conforman una actitud ante nuestra Historia reciente que está volviéndose más y más minoritaria.

Esos libros tienen un doble valor: la información que aportan sobre un pasado que corre peligro de ir olvidándose por los flecos, y el buen estilo castellano del autor, que induce a seguir leyéndolos aunque el tema deje de suscitar el interés de muchos lectores.

Su reciente tríptico de caracteres femeninos, titulado "De Carne y Sexo", publicado por España Calpe en su colección "Espasa Humor", tiene, en consecuencia, el valor singular de prescindir de la clave política y ceñirse a la de humor, que es la que mejor le va.

"Castigat ridendo mores", es decir: "castiga las costumbres (es de suponer que sólo las que a él le parecen malas) humorísticamente", con el matiz de que Palomino, en lugar de castigarlas, lo que hace es tomarlas a chacota, pero sin pasar nunca de lo humorístico a lo grotesco, ya limitándose a exponerlas y dejar el juicio final al lector, actitud que es la auténtica clave de humor literario por oposición al humor censorio o moralizante, que cansa enseguida y, además, desaparece con el código moral, siempre más o menos efímero, que defiende.

TRES TIPOS

En este libro se describen y estudian tres tipos de mujer: Ana, adolescente divertida y tierna; Leonor, virgen madura e ingenua; y La Jeannette, prostituta enamorada y temeraria.

Las tres están envueltas en una serie de circunstancias que sólo o casi sólo en España podrían darse, y que permiten a Palomino desarrollar su tema con original y controlada elegancia.

Escribir sobre mujeres es difícil y arriesgado cuando el autor es hombre; a pesar de que las mujeres son seres humanos, resultan arduas de escalar mentalmente, y exponen al que lo intenta a caer en el recurso fácil del lugar común, cosa de la que Angel Palomino nunca peca en este divertido libro.

Sería de desear que persistiese por este camino y dejase el otro: la defensa de causas perdidas, a gente sin verdadero talento que explotar.

CRUCIGRAMA

HORIZONTALES: 1: Hurta. 2: Llovizna. 3: Anticoagulante de la sangre, extraído por primera vez del higado. 4. Establecimiento de bebidas. (al rev.) Tanto deportivo. Nota musical. 5: Ciudad capital de la República Popular de Mongolia. Novenas. 6: Tirar hacia sí de una cosa. Gaseosa aromatizada. 7: Según el "Deuteronomio", rey de Basán, muerto por Moisés. Tratamiento. (al rev.) Verdura. 8: Montes españoles situados entre las provincias de Alava, Burgos y La Rioja. 9: (al rev.) Nombre de mujer. 10: (al rev.) Poetisa griega de fines del siglo VII y primera mitad del siglo VI, antes de Cristo.

VERTICALES: 1: Ave nocturna. 2: Demostración de cariño. 3: Arbol frutal. Nombre del alma según los antiguos egipcios. 4: (al rev.) Conjunto de dos cosas iguales o parecidas. Lavajo. 5: Expresado verbalmente. (al rev.) Cólera, furia. 6: Título nobiliario. Espuerta grande sin asas. 7: Compañeros. (al rev.) Apócope. 8: (al rev.) Negación. (al rev.) Fruta. 9: Tostados. 10: (al rev.) Por poco.

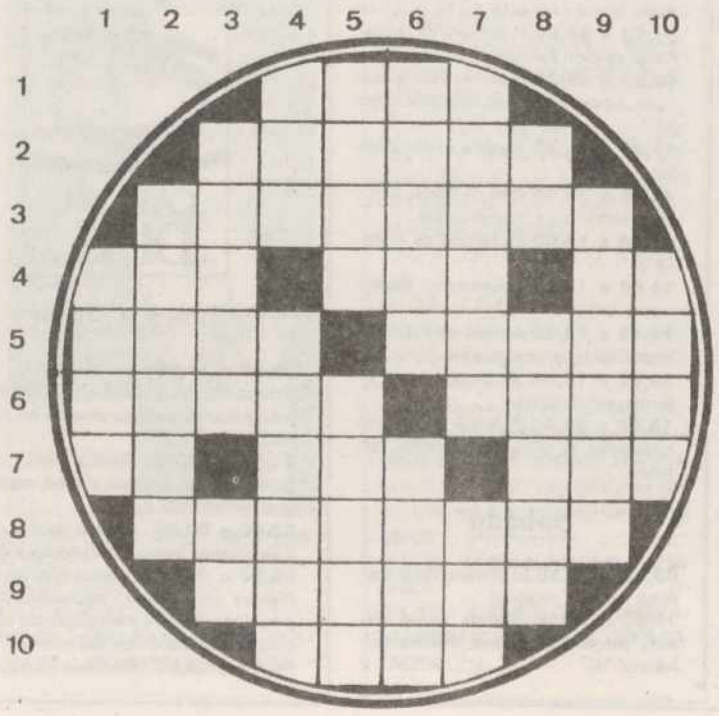

SOLUCIONES A LOS PASATIEMPOS DEL DIA ANTERIOR

AL CRUCIGRAMA

HORIZONTALES: 1: nóeP. 2: Bailar. 3: Machacón. 4: Tul. omA. A,. 5: Aseo. Italo. 6: Beodo. Odín. 7: AO. Ana. ¡Upa! 8: siseréfA. 9: Remate. 10: Pana.

VERTICALES: 1: Taba. 2: Museos. 3: Baleo. Ir. 4: naC. adaseP. 5: oíhO. onemA. 6: Elamí. Arán. 7: Pacato. Eta. 8: Ro. Adufe. 9: nalipA. 10: Mona.

M.C.D.2022

La 2 mantiene su oferta diferenciada y buenos documentales como "La vida a prueba"

Jackson Brown y Michael McDonad, dos clásicos en "Metrópolis"

TVE retransmite el encuentro entre el Valencia y el Real Madrid, correspondiente al campeonato de liga

José PRIETO

Madrid (EFE).- Dos veteranos músicos de los 70, Jackson Brown y Michael McDonald, junto con el cantautor y pianista Marc Cohn, serán los protagonistas del espacio "Metrópolis", que La 2 emite todos los jueves en su programación de noche.

Desde que en 1972 Jackson Brown editara su primer disco, que llevaba como título genérico su propio nombre, no ha dejado de sorprender a propios y extraños por la "claridad" de su música y la contundencia de sus letras, referidas a problemas sociales.

A finales de los años 70, Brown, junto con los músicos Bonnie Raitt, Graham Nash y John Hall, fundó MUSE (Músicos Unidos por una Energía Sana), con el objetivo de luchar contra la proliferación de centrales nucleares.

En 1979 este músico norteamericano, junto con Grahan Nash -de Crosby, Stills and Nash- realizó una gira por California para parar la construcción de la central nuclear del Cañón del Diablo, en aquel estado, y organizó, en septiembre de ese mismo año en el Madison Square Garden de Nueva York, un histórico concierto con James Taylor, Tom Petty, Bruce Springsteen y otros músicos, para contribuir a alertar sobre el peligro de las centrales nucleares.

También América Latina, desde 1983, concentró su atención y realizó varios viajes a la Nicaragua sandinista que tuvo como resultado el álbum "Lives in the Balance".

Michael McDonald, que ha desarrollado su carrera musical entre el rythm and blues y el rock, ha formado parte de la banda musical "Toto" y ha sido miembro, hasta su separación, de los Doobi Brothers.

En el programa de mañana, "Metrópolis" ofrece canciones del último álbum de Jackson Brown, "I'm Alive", y del de Michael McDonald, "Blink of an eye", así como el último trabajo de Marc Cohn, "The rainy season", una visión particular del folk norteamericano, junto con entrevistas y videos musicales de estos tres músicos.

"LA VIDA A PRUEBA", O EL ARTE DE EXPLICAR LA VIDA ANIMAL

Entre los culebrones, series y películas que inundan la programación de sobremesa de los distintos canales, La 2 mantiene desde hace tiempo su oferta diferenciada, buenos documentales como "La vida a prueba", donde el gran David Attenborough muestra su capacidad para hacer asequible las costumbres de la vida animal.

En el episodio de mañana, "Buscando el camino", este naturalista británico nos narra la enorme variedad de sistemas que animales de diferentes especies emplean para orientarse, para establecer su territorio o para encontrar alimentos.

VALENCIA-REAL MADRID EN TVE

Para los amantes del fútbol, la primera de TVE retransmite mañana el encuentro entre el Valencia y el Real Madrid, segundo y sexto en la tabla respectivamente, correspondiente al campeonato de liga adelantado al miércoles y jueves.

El Valencia, líder por dos jornadas y a un solo punto del Sevilla, que encabeza el campeonato, debe recuperar su moral tras sus dos últimas derrotas, una de ellas por 7-0 en su último compromiso europeo, frente a un Real Madrid que no encuentra su camino.

El Valencia, líder por dos jornadas y a un solo punto del Sevilla, que encabeza el campeonato, debe recuperar su moral tras sus dos últimas derrotas, frente a un Real Madrid que no encuentra su camino. En la foto, Penet, del Valencia

PROGRAMACION DE LAS EMISORAS DE RADIO LOCALES

Rn5

De lunes a viernes

08,45 a 08,55 Palencia a las 8,45
08,55 a 09,00 Boletín Informativo Regional
10,57 a 11,00 Boletín Informativo Local
12,05 a 13,30 Apúntate cinco en Palencia
13,30 a 14,00 Castilla y León a las 13,30
14,05 a 14,30 La 5 en juego
14,50 a 15,00 Cimbalillo
19,05 a 19,45 Vivir Palencia
19,45 a 20,00 Palencia a las ocho menos cuarto de la tarde
19,55 a 20,00 Boletín Informativo Regional

Sábado

14,05 a 14,30 La 5 en juego
14,50 a 15,00 Cimbalillo

Domingo

14,05 a 14,30 La 5 en juego
14,30 a 15,00 Castilla y León a las 14,50

antena3

De lunes a viernes

07,20 a 07,30 El primero de la mañana, edición regional
07,50 a 08,00 El primero de la mañana, edición Palencia
08,20 a 08,35 El primero de la mañana, edición Palencia, segundo tiempo
11,05 a 11,10 Avance informativo local
12,05 a 13,30 Días de Radio (noticias, entrevistas, comentarios...)
13,30 a 14,00 La tertulia de Antena 3
14,05 a 14,15 Informativo Regional
14,15 a 14,30 Antena de Palencia, informativo local y provincial
14,30 a 15,00 Al contrataque, información deportiva
19,05 a 20,00 Palencia ahora (curiosidades, noticias, comentarios, tertulias...)

Sábado

08,20 a 08,30 El primero de la mañana, edición regional.
13,05 a 14,15 Somos como somos (información, cine, horóscopo, música...)
14,15 a 15,00 Al contrataque, toda la actualidad deportiva para el fin de semana

Domingo

13,05 a 15,00 Somos como somos (información, cultura, con folios y a lo loco, música, deportes...)

CADENA DIAL

De lunes a viernes

08,00 a 21,00 Fórmula DIAL (Programación musical con canciones interpretadas exclusivamente en castellano)
21,00 a 22,00 Sonora DIAL (Sonidos latinos, salsa, rumba, merengue...)
22,00 a 00,00 Dentro de ti (Las mejores baladas del pop nacional)
00,00 a 04,00 A solas contigo (Temas románticos, salpicados con pequeñas frases y pensamientos célebres con dedicatorias del oyente)
04,00 a 08,00 Fórmula DIAL

Programación local
Mañanas: de 9 a 15 horas.
Tardes: de 16 a 20 horas.

Sábado

08,00 a 20,00 Fórmula DIAL
20,00 a 21,00 Tiene Sevilla (Programa dedicado a promocionar los nuevos valores de la música del sur).
21,00 a 22,00 Altozano (Tiempo para el Flamenco)
22,00 a 00,00 Fórmula DIAL

Programación local
Mañana: de 10 a 14 horas.

Domingo

09,00 a 20,00 Fórmula DIAL
20,00 a 21,00 Rumbeolas (Programa dedicado a la rumba)
21,00 a 22,00 Altozano (Tiempo para el flamenco)
22,00 a 23,00 Fórmula DIAL
23,00 a 00,00 Las estrellas (Monográfico dedicado a nuestras estrellas, con-entrevistas y sus canciones)

Programación local
Mañana: 10 a 13 horas.

SER

De lunes a viernes

07,50 a 08,00 Matinal SER (Redacción Palencia)
08,50 a 09,00 Hoy por hoy (Palencia)
12,30 a 14,00 Hoy por hoy (Palencia)
14,10 a 14,30 Hora 14 (Redacción Palencia)
15,10 a 16,00 El club de la tarde (Palencia)
-Deportes
-La voz del campo
-Nuestra tierra
18,03 a 19,00 El club de la tarde (Palencia)
19,20 a 19,30 Hora 25 (Redacción Palencia)
19,50 a 20,00 Hora 25 (Redacción Palencia)

Sábado

07,50 a 08,00 Matinal SER (Redacción Palencia)
08,50 a 09,00 Matinal SER (Redacción Palencia)
12,25 a 14,00 A vivir que son dos días (Palencia)
14,10 a 14,30 Hora 14 (Redacción Palencia)
15,10 a 16,00 Carrusel deportivo (Palencia)

Domingos

12,05 a 14,00 A vivir que son dos días (Palencia)
14,10 a 14,30 Hora 14 (Redacción Palencia)
15,35 a 16,00 Carrusel Deportivo (Palencia)
21,00 a 21,25 Carrusel Deportivo (Palencia)

M.C.D.2022

tve1

MIERCOLES, 10

18,05.- NOTICIAS
18,10.- REGRESO A CASA
19,00.- ¿QUIEN ES EL JEFE?
19,25.- COLORIN COLORADO
19,30.- INFORMATIVO TERRITORIAL
20,00.- A LAS OCHO CON RAFFAELLA
21,00.- TELEDIARIO 2
21,27.- EL TIEMPO
21,30.- OBJETIVO INDISCRETO

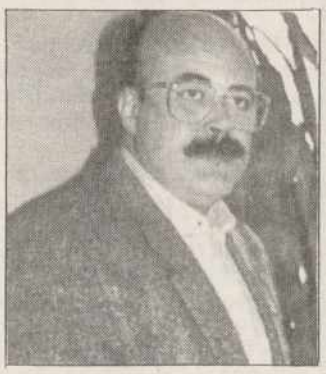

22,00.- VALOR Y CORAJE
23,45.- ESTUDIO ESTADIO
00,45.- TELEDIARO 3
01,15.- LEY Y ORDEN
02,05.- DIGA 33
02,30.- DESPEDIDA Y CIERRE

JUEVES, 11

07,00.- CARTA DE AJUSTE
07,29.- APERTURA Y PRESENTACION
07,30.- PINNIC
09,15.- LA PRIMERA RESPUESTA
10,05.- NOTICIAS
10,10.- POBRE DIABLA
11,00.- PASA LA VIDA
13,30.- EL MENU DE KARLOS ARGUIÑANO
13,55.- NOTICIAS
14,00.- INFORMATIVO TERRITORIAL
14,30.- NO TE RIAS QUE ES PEOR
15,00.- TELEDIARIO - 1
15,30.- KASSANDRA
16,20.- SESION DE TARDE "Mujer sin pasado" (1964) Dir.: Ronald Neame. Int.: Deborah Kerr, Hayley Mills.
18,15.- NOTICIAS
18,20.- REGRESO A CASA
19,05.- PASO A PASO
19,30.- INFORMATIVO TERRITORIAL
20,00.- A LAS OCHO CON RAFFAELLA
20,55.- COLORIN COLORADO
21,00.- TELEDIARIO - 2
21,27.- EL TIEMPO
21,35.- EL PRIMI-JUEGO

22,00.- FUTBOL . LIGA NACIONAL
Valencia - Real Madrid. Desde el estadio "Luis Casanova".
23,50.- EN PRIMERA
00,30.- TELEDIARIO - 3
01,00.- LEY Y ORDEN
02,00.- DIGA 33
02,25.- DESPEDIDA Y CIERRE

la 2 tve

MIERCOLES, 10

17,00.- PARA NOSOTROS
20,00.- EL INFORME DEL DIA

20,30.- BALONCESTO
Clasificación Campeonato de Europa: España - República Checa
22,00.- CINE
"Tigra, hielo y fuego" (1982) Dir.: Ralph Bakshi. La malvada Reina Juliana y su hijo Nekron quieren conquistar el mundo.
23,25.- DOCTOR EN ALASKA
00,15.- EL NEGOCIO DEL SIGLO
01,10.- XIV FESTIVAL DE JAZZ DE MADRID
02,10.- DESPEDIDA Y CIERRE

JUEVES, 11

06,30.- CARTA DE AJUSTE
06,59.- APERTURA Y PRESENTACION
07,00.- 24 HORAS
09,30.- LA AVENTURA DEL SABER: EUREKA
11,00.- LA PELICULA DE LA MAÑANA
"Pandilla de motoristas" (1957) Dir.: Edward L. Cahn. Int.: Edmund Cobb, Anne Neyland.
El club "Motoristas del Pacífico" reúne a jovenes que desean participar en competiciones y sus reglas son muy estrictas.
12,20.- 24 HORAS
13,30.- ULTRAMAN
14,00.- LOS PIRATAS DE LAS AGUAS TENEBROSAS
14,30.- LOS FRUITTIS
15,00.- CIFRAS Y LETRAS
15,30.- GRANDES DOCUMENTALES
17,00.- PARA NOSOTROS
20,00.- EL INFORME DEL DIA
20,30.- EL SUPERAGENTE 86
21,00.- LINGO
21,30.- LOS SIMPSONS
22,00.- AULAS CON RITMO

23,00.- ALUCINE
"Veneno" (1981) Dir.: Robert Carrington. Int.: Klaus Kinski, Sterling Hayden.
Por error en el envío al Instituto de Toxicología , una serpiente ha ido a parar al domicilio de Philip, un niño de diez años que ha quedado, por unos días, al cuidado de su abuelo.
00,35.- METROPOLIS
01,05.- XIV FESTIVAL DE JAZZ DE MADRID
Michel Camilo. Desde el Teatro monumental de Madrid
03,00.- DESPEDIDA Y CIERRE

Antena 3 Televisión

MIERCOLES, 10

17,35.- SALVADOS POR LA CAMPANA
18,00.- MENTIRA COCHINA
18,20.- SOMOS DIEZ
18,45.- TENTACION
19,30.- COSAS DE CASA
20,00.- TROPICAL HEAT
21,00.- NOTICIAS
21,30.- LOS LADRONES VAN A LA OFICINA
22,00.- CITA CON LA VIDA
00,00.- LOS INTOCABLES
01,00.- NOTICIAS
02,00.- CINE DE MADRUGADA
03,30.- TV SHOP
04,00.- CINE DE MADRUGADA
05,45.- CIERRE DE EMISION

JUEVES, 11

06,30.- RODILLO DE PROGRAMACION
06,45.- NOTICIAS (Rep.)
07,15.- TRAS 3 TRIS, BUENOS DIAS
09,30.- SOLO PARA TI
10,15.- BELLISIMA
11,45.- TODO VA BIEN

13,00.- EL EQUIPO "A"
14,00.- COSAS DE CASA
14,30.- EL PRINCIPE DE BEL AIR
15,00.- NOTICIAS
15,30.- TELECINE
17,30.- A OTRA COSA
19,30.- COSAS DE CASA
20,00.- TROPICAL HEAT
22,00.- EL PELICULON: "Una habitación con vistas"

00,00.- LOS CASOS DE ROSIE O'NEILL
01,00.- NOTICIAS
01,30.- SUPERBOXEO
02,30.- CINE DE MADRUGADA
04,30.- CIERRE DE EMISION

TELE 5

MIERCOLES, 10

17,25.- LAS NOTICIAS. AVANCE 2.
17,30.- LA TELE ES TUYA COLEGA
17,35.- HUGOLANDIA
18,05.- BATMAN
18,35.- GRANDULLON
19,05.- ¿SE PUEDE?
19,45.- SU MEDIA NARANJA
20,30.- LAS NOTICIAS
21,00.- SORTEO DE LA ONCE
21,05.- MISTERIOS SIN RESOLVER
21,30.- NOCHE DE HUMOR: "Aquí el que no corre vuela"
23,15.- ESTE PAIS NECESITA UN REPASO
00,30.- ENTRE HOY Y MAÑANA
01,00.- NOCHE DE MIEDO: "El matadero"
02,35.- CAMINO DEL INFIERNO
03,25.- CIERRE DE PROGRAMACION Y ESPACIOS PROMOCIONALES

JUEVES, 11

06,30.- AVANCE DE PROGRAMACION Y ESPACIOS PROMOCIONALES
06,35.- ENTRE HOY Y MAÑANA
07,00.- DESAYUNA CON ALEGRIA
09,30.- ANTONELLA
10,25.- MICAELA
11,20.- LAS MAÑANAS DE TELE 5
12,55.- LAS NOTICIAS. AVANCE 1
13,00.- LA RULEtA DE LA FORTUNA
13,30.- NUEVO HUMOR AMARILLO
14,00.- SONIC
14,30.- GRAN PANTALLA TV "Acosada sin tregua". Dir.: Michael Switzer. Int.: Richard Thomas, Brooke Shields.
16,30.- LO MEJOR DE BENNY HILL
17,30.- LAS BROMAS DE LA BATALLA DE LAS ESTRELLAS
17,25.- LAS NOTICIAS. AVANCE 2.
17,30.- LA TELE ES TUYA COLEGA
18,05.- BATMAN
18,35.- GRANDULLON
19,05.- ¿SE PUEDE?
19,45.- SU MEDIA NARANJA
20,30.- LAS NOTICIAS
21,00.- SORTEO DE LA ONCE
21,05.- MISTERIOS SIN RESOLVER
22,00.- LA MAQUINA DE LA VERDAD
23,50.- CINE
"El héroe de barrio". Dir.: Alan L. Stevart. Int.: Richard Hatch, R. C. Armstrong.
Un hombre regresa, en compañía de su hija, a casa de sus padres después de una ausencia de tres años. Pero el barrio ya no es lo que era antes.
01,25.- ENTRE HOY Y MAÑANA
01,55.- CINE
"El lobo de mar". Dir.: Michael Curtiz. Int.: Edward G. Robinson, Alexander Knox.
Los supervivientes de una embarcación que ha chocado en la bahía de San Francisco son rescatados por un capitán neurótico que los tiene cautivos en su barco.
03,20.- NUEVA MISION IMPOSIBLE
04,15.- CIERRE DE PROGRAMACION Y ESPACIOS PROMOCIONALES

CANAL+

MIERCOLES, 10

17,30.- SESION ESPECIAL V.O.: "Resplandor en la oscuridad".
19,35.- DIBUJOS ANIMADOS: Ricos y mocosos.
20,00.- AVANCE. REDACCION
20,05.- LOS 40 PRINCIPALES
20,30.- TELECOMEDIA: El show de Jackie Thomas.
21,00.- REDACCION. NOTICIAS
21,25.- PREVIO FUTBOL
22,00.- FUTBOL: Tenerife - F.C. Barcelona
00,00.- ESTRENO CANAL+: "El juego de los mensajes invisibles"
01,52.- EL TERCER TIEMPO
02,12.- CINE: "Amor verdadero".
03,49.- 24 HORAS
04,42.- CINE: "Verso sera".
06,15.- CIERRE

JUEVES, 11

08,00.- ABC WORLD NEWS; CON PETER JENNINGS
08,30.- DIBUJOS ANIMADOS: TIC TAC TOONS
09,00.- VIDEOMINUTO
09,52.- REDACCION, NOTICIAS
10,00.- SESION ESPECIAL V.O: CITA CON VENUS
11,56.- CINE: MAKINAVAJA, EL ULTIMO CHORISO
13,30.- PIEZAS: "ATROX. EN EL TELON DE ACERO"

11,35.- LOS 40 PRINCIPALES
14,05.- DIBUJO ANIMADOS: DON COYOTE Y SANCHO PANDA
14,30.- TELECOMEDIA: ALF
15,00.- CINE: MI PRIMO VINNY
16,56.- CINE: LA HISTORIA DE JAMES BRADY
18,20.- GOLF: VOLVO MASTERS
19,35.- DIBUJOS ANIMADOS: DOUG
20,00.- AVANCE. REDACCION
20,05.- LOS 40 PRINCIPALES
20,30.- TELECOMEDIA: PADRES FORZOSOS
21,28.- INFORMACION METEOROLOGICA
21,30.- REDACCION. NOTICIAS
21,53.- INFORMACION DEPORTIVA
21,57.- PRIMER PLANO

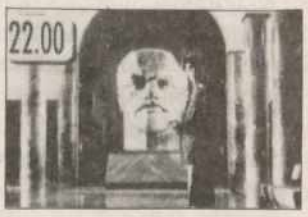

22,00.- ESTRENO CANAL +: EL CIRCULO DEL PODER
00,13.- CINE: OSCAR, ¡QUITA LAS MANOS
01,58.- CINE: EL GATO INFERNAL
03,28.- CINE: REMANDO AL VIENTO
05,00.- CIERRE

M.C.D.2022

Bonoloto del martes

Sin acertantes de la máxima categoría: "Bote" de 207 millones

Madrid (EFE).- En el escrutinio del sorteo del bonoloto celebrado anoche en Madrid no han aparecido acertantes de la máxima categoría, por lo que se acumula un "bote" de 206.965.446 pesetas, que se pondrá en juego esta noche, informa el Organismo Nacional de Loterías y Apuestas del Estado.

De segunda categoría no ha habido tampoco acertantes, los 41 de tercera percibirán 613.686 pesetas, los 2.684 de cuarta recibirán 4.241 pesetas y los 56.319 de quinta categoría, tres aciertos, están premiados con 400 pesetas.

En el Día sin Tabaco

Tres mil personas se comprometieron a no fumar

Valladolid (EFE).- Tres mil personas se comprometieron en Castilla y León a no fumar el Día Mundial Sin Tabaco, la mayor parte de ellas de la provincia de León, según los resultados de la campaña "Un día sin fumar" organizada por el Plan Sectorial contra el Tabaquismo de la Consejería de Sanidad.

Los resultados de la campaña fueron difundidos, por primera vez, en el transcurso del curso de lucha contra el tabaquismo para médicos que se celebra en Valladolid, organizado por la Sociedad Española de Medicina General y la Junta de Castilla y León con financiación del Programa Europeo de Lucha contra el Cáncer.

Rojo pide más rapidez en la sustitución de un crédito hipotecario por otro

El gobernador del Banco de España aboga también por una gama menor de tipos referenciales

Madrid (EFE).- El gobernador del Banco de España, Luis Angel Rojo, apoyó hoy la propuesta de reducir los actos notariales en la sustitución de un crédito hipotecario por otro y defendió la necesidad de crear una gama menor de tipos de referencia para que estas operaciones se renueven con mayor rapidez.

También advirtió sobre el riesgo de que, cuando empiece la fase expansiva de la economía, las necesidades de financiación del déficit público serán a pesar de todo tan elevadas que pueden obligar a subidas de los tipos de interés, con el consiguiente freno a la propia expansión del sector privado, por lo que reclamó la conveniencia de mantener una política fiscal restrictiva.

Rojo, que compareció hoy ante la Comisión de Presupuestos del Senado, consideró "razonable" la propuesta del Congreso de tratar como un acto único la cancelación de una hipoteca y su sustitución por otra, de modo que se reduzcan gastos notariales, registrales e impositivos, pero subrayó sobre todo la necesidad de reducir la "gama excesiva" de tipos de referencia vigentes en este mercado.

El gobernador propone en este sentido reducir el actual número de siete índices de referencia amparados por la normativa del Tesoro, aunque sin llegar a un tipo único, y defiende, además, que estos indicadores "se muevan con mayor rapidez" que ahora, para evitar retrasos en la traslación de tipos al cliente.

LOGICA INDIGNACION

Con la actual renovación anual o semestral, el cliente que acude a un banco en un momento de bajada de tipos puede encontrarse un índice "cargado con una subida anterior", con lo que "se indigna, como es lógico", en palabras del gobernador.

Luis Angel Rojo, gobernador del Banco de España, compareció hoy ante la Comisión de Presupuestos del Senado.- (Foto EFE).

Aunque partidario, por tanto, de un mecanismo que revise estos tipos con una frecuencia superior a la semestral, Rojo se mostró no obstante contrario a diseñar "un indicador que se mueva todos los meses" y señaló que "estas cosas han de tener su reposo, porque, si no, los bancos se vuelven locos y tienen unos problemas considerables".

El gobernador anunció además que el Banco de España ha remitido un informe al Ministerio de Economía sobre las vías posibles de abaratamiento de los créditos hipotecarios, si bien advirtió que asuntos como la cancelación y suscripción de préstamos exceden de las competencias del instituto emisor y afectan incluso a otros departamentos del Gobierno, como el de Justicia.

Preguntado sobre si sería posible que el conjunto de medidas encaminadas a facilitar el acceso de los ciudadanos a créditos más baratos quedaran englobadas en una única norma, con rango de Ley o de Real Decreto, Rojo se limitó a decir: "supongo que sí".

El gobernador destacó asimismo en su comparecencia que acelerar el proceso de paso de un crédito a otro puede resolver el núcleo fundamental del problema, ya que, en más de un 90 por ciento de los casos, los créditos antiguos son operaciones a tipo variable.

Costarán 27.000 millones

Volkswagen propone 7.600 bajas para el ajuste de Seat

Madrid (EFE).- El principal accionista de la empresa SEAT, la multinacional alemana Volkswagen, ha propuesto en su plan de viabilidad para la empresa española unos excedentes de 7.600 trabajadores, señaló hoy el ministro de Industria, Juan Manuel Eguiagaray.

Del total de excedentes propuestos por Volkswagen, 3.000 serán por medio de rescisiones de contratos y 4.600 por medio de regulaciones temporales de empleo.

De las rescisiones de contratos, 1.800 podrán acceder a la recolocación en 1995 en el caso de que SEAT llege a producir 378.000 unidades.

En Zaragoza

Confirmada la absolución del Insalud por el fallo del acelerador de electrones

Zaragoza (EFE).- La Audiencia Provincial de Zaragoza ha confirmado hoy la absolución de varios trabajadores del Hospital Clínico de Zaragoza por el fallo del acelerador de electrones que se registró en este centro hospitalario en el año 1990, tras el cual fallecieron 22 pacientes oncológicos.

La Audiencia ha confirmado una sentencia anterior del Juzgado de lo Penal número uno, que condenó como único responsable del siniestro a Mariano Conte, técnico de la multinacional General Electric, que instaló el aparato y se encargaba de su mantenimiento.

El Senado concederá el suplicatorio de José María Sala el 1 de diciembre

Los cinco miembros de la ponencia -tres del PSOE y dos del PP- decidieron aceptar la petición del Supremo

Madrid (EFE).- El pleno del Senado concederá el día 1 de diciembre el suplicatorio pedido por el Tribunal Supremo contra el senador socialista José María Sala por su relación con el "caso Filesa", después de que la ponencia correspondiente de la Cámara Alta redactara hoy un informe favorable a esa concesión.

Al término de la reunión que mantuvo hoy a puerta cerrada la ponencia de la Cámara Alta -formada por cinco mimebros, tres del PSOE y dos del PP- los portavoces socialista y popular informaron que, por unanimidad, consideraron conveniente acceder a la petición del Supremo.

El portavoz del grupo socialista, José Ramón Herrero, subrayó que la inmunidad parlamentaria es una garantía para el buen funcionamiento del Senado, pero que, en este caso, no se considera que la concesión del suplicatorio suponga un perjuicio para el funcionamiento de la Cámara.

"Por tanto, se concede el suplicatorio sin que eso implique prejuzgar en absoluto lo que corresponde al Tribunal Supremo", añadió Herrero.

José Luis Rivera, portavoz del grupo popular, se limitó a señalar que la ponencia había realizado un minucioso estudio de la petición de suplicatorio y que las razones para mostrarse favorable al mismo "son de sobra conocidas por todos".

Por su parte, el presidente de la comisión de suplicatorios, el senador del PP Francisco Tomey, conoció la decisión de la ponencia al término de la reunión de ésta e informó que la comisión que preside se reunirá el día 22 de noviembre para redactar el dictamen definitivo que deberá ser votado, según el reglamento de la Cámara, en el primer pleno que se convoque de forma posterior a esa reunión.

En consecuencia, y de acuerdo con el calendario de plenos previsto, el suplicatorio del senador Sala se votará en sesión plenaria el miércoles día 1 de diciembre.

Tomey puntualizó que el informe favorable a la concesión del suplicatorio no se debe a que lo haya solicitado así el senador implicado, sino que es consecuencia de los hechos recogidos en el sumario remitido por el Supremo al Senado.

M.C.D.2022